朝鮮日報
十七日夕刊八面
發行人 編輯人 安在鴻
印刷人 朴晶根
京城府堅志洞 發行所 朝鮮日報社
代表番號 光 二三〇〇番

時評

電氣公營反對案

×

問題로걸려잇는 京城電氣公營案은 아즉도正式으로大會에 臨게되지안햇스나 例의總督府主催의 朝鮮電氣事業調査會의 諮問案이 公營反對民營—會社營支持의態度明示하엿슴에依하야 總督府의態度가 公營反對로가지안는가? 고 七分의疑惑을 품엇던것인데 今十七日井田總監의 公營絶對反對의 表明이잇서 關係各方面에 적지안흔 衝動을 닐으키엇다 壓倒的多數로 府營을可決한京城府會議員들은 鐵硬로 府民各層에서 奮起의始初를 何는것은必然한일이다 府營問題는 아주風雲紛紛의 感이깁다

×

電氣事業이 本質上孤立經營보담도 統制잇는大規模經營을 利益으로하는故로 一府邑單位로 孤立經營하는것은 不適當하다고한다 平壤과가튼데는 이미府營으로되엿고 咸南北各都市는 이제서 分를고잇다 京電으로볼 하더라도 水原 馬山 鎭海 等地에 共同한系統으로되어잇거니와 府營인故로 꼭孤立經營이라고는 斷定할수없다 公營의進展은 더욱더統制的으로될수잇다 電氣府營은 收益本位가아닌故로收益云云은問題밧기오 料金引下와買收費가 서로關聯되는것은明白하나 問題는買收를 現物評價로서 하고안하는데 잇다

×

電氣普及의 바문에 民營을 可라고하는것은 또한 斷定的의 理由가 되지아니하니 公營의繼續斷行으로 因하야만 普及의目的은 더욱더促進되는수 잇슬것이다 電氣事業取締令은 이제근들이자말고 朝鮮現在가 經濟的自立의힘이업고 將來潤澤한資本을招來하여야할것은 否認할수업나 그러나무엇이나 採算하게되면 곳公營으로한다는것은 現制度에잇서 잇슬수업는일이니 만일京電關係의 資本閥이 이를口實로公營案을 牽制한이라도 잇다면 그는實로 자미업는現狀이다 電氣에限하지안코 外他의諸事業이 아즉도大資本의進出을 要하는것은 자못多多한바이니 資本家側에서 上述의理由로 公營을威脅한다면 그는一層의 剛力으로 그들回收키에 努力할것이다 問題는 이最終의理由에잇는것이다

×

一 公營私營—府營 會社營은 勿論氣分問題는 아니다 될수잇는가업는가? 利益이되는가안되는가? 에잇다 二十五年 或은三十五年의 期間을부친것은 처음부터回收를豫想하고한일이오 그財產에잇서 損失뿐이업슴은姑捨하고 一定한收益을지나서의 府營으로에返還은 그러케쓰라린問題가아니다 그럼으로 資本家側으로도 억지로長久한 業에 執着하야 獨占을食할바아니오 爲政家側으로보아서도 여기에는再思의與가잇다 京城府와및그 隣接地는 私營인까닭에 電氣 電燈 電車가모다 文明의惠澤으로서 均霑하지못하는편이오 瓦斯와가튼것은퍽 은빗싸게되어 一般의使用이 어려울줄이다 府營問題는公益問題가中心이오 府營임으로孤立的經營으로된다는것은 首肯할수업고 資本家가 이러한問題에觸怒로되어만 有利한事實에 資本供給을拒絶할 氣分에 지나지안흘것이오 結局의杞憂일것이다 어쨋하엿든 京城府民과 爲政者間에 間接으로이問題가무슨것은 그進展에注目되는現狀이다

日中軍到處에서衝突

新民府東北에서 別動隊와日軍衝突

曉暗을利用해猛射

【新民府十六日電通特派員發】今曉四時日本軍新民府部隊의加藤中隊는新民府東北一里에出現한別動隊討伐에向하엿는데同隊는아즉밝지안흔어두음을利用하여日本軍에向하여猛射를浴하엿슴으로日本軍도此에應戰하여殘雪中에서壯烈한拂曉戰을演하고交戰半時間後此를擊破하얏다(線不良延着)

學良氏別動隊가 吉敦線拉法을占領

通信交通은杜絶

【奉天十六日發電通】十六日午前十一時吉敦線拉法에三百名의學良軍別動隊가出現하여同地를占領하고掠奪하여잇서吉敦線의電信電話는全部切斷되고又同鐵道도不通되엿다그리하여詳細는判明치안흐나損害가莫大할것이다

高臺子에서도 兩軍이交戰

【奉天十六日發電通】滿鐵線范家屯西方六키로高臺子附近에十六日午後三時約七十名의兵匪가來襲하야日本長春守備隊는討伐에向하여交戰하고兵匪는屍體二十、鹵馬六、軍馬六頭를遺棄하고西方에潰走하얏다

馬家塞의中兵 陣地構築코挑戰

日軍은空中爆擊

【錦嶺十六日電通特派員發】馬家塞에據한兵匪는其後續續其數를增하여昨夜夜陰에乘하여日本軍에對하여盛히射擊을開始하여頑强한抵抗을繼續하고容易히退却치안허日本軍神田中隊는小平街、鐵嶺、開原의各部隊에서의救援到着을待하여即時總攻擊에移하려하엿스나時는임히暗黑의夜光이김허가攻擊하면도리혀不利함으로各隊는雪中에서野營하엿다今曉斥候隊의報告에依하면中兵은部落寺院에本部를置하고附近一帶에陣地를構築하여늘오기어려운形勢에잇슴으로〇〇大隊長은此旨를奉天飛行場에急報하여聯合軍總攻擊의作戰에나아가十六日未明各隊가모다勇躍突進을開始하엿다日本空軍〇〇機는中兵陣에猛然한爆音과갓치爆擊을開始하여目下日中交戰中이다(午前十一時五十五分發線不良延着)

田庄臺도襲擊

【營口十五日發電報聯合】十五日午後二時張學良氏軍의別働隊二千名이磐山에서南下하여田庄臺에入하여襲擊掠奪하고營口는危險에瀕하엿슴으로日本營口派遣軍〇〇名은急遽遼河를渡하여北方面에出動하엿다

公太도危機

【奉天十七日發電通】公太堡西方張家屯의兵匪는十六來其數를增하여公太堡에逆襲하여公太堡는危機에瀕하고奉天警察署에서는長松巡查部長의指揮하는警官隊十名에手槍、機關銃、携帶彈藥을携帶하여今朝七時發現地에急行케하엿다

內政混亂을타서 共產軍猛烈活動

漢口는包圍된形勢

【漢口十六日發電報聯合】共產軍은內政不安에乘하여活躍을開始하고孔荷龍軍二千은去三日新店을占領하고同地方에잇는賀英의新編第十二師의一部는共產軍에合流되어孔軍과協力하여六日蒲圻의縣城을包圍攻擊하고잇서此로서漢口에서綏元楚의第四十四師의一部가急行하엿스나賀龍의第六軍에문에中國軍이新店의西北洪湖에서孔軍과連絡하고잇슴으로武長鐵道는中斷될形勢이다目下漢口는各方面에서共產軍의包圍를受하고잇는形勢이다漢口에는目下夏斗寅의第十三師와綏元楚의第四十四師와第四師와第四十二師와賀英의新店第十二師等의四個師團이잇고武漢行營은共產軍에對하여非常警戒를行하고잇다

三省首席新任

【南京十六日發電報聯合】十五日의中央執監委員會議에서顧祝同氏를江蘇省政府首席에魯滌平氏를浙江省政府首席에邵力子氏를甘肅省政府首席에各其任命

匪賊이日人襲擊

安奉線南坟方面에

【奉天十六日發電通】十五日午後七時頃安奉線南坟ㅏ馬猪中間停車場의日本人稻留滿輔方에匪賊十數名이來襲하여舍宅을破하고家財를掠奪하엿스나家人三名은겨우避身하고南坟遣兵分隊에急報하여憲兵數名은直時出動하엿다

和戰兩面戰法

學良氏에取하는 裡面에서挑戰準備

【天津十六日發電通】張學良氏는錦州軍撤退에對하여直接日本側에通告하고對內的으로는錦州撤退는外國側干涉에因함이라고하는데英米를動케하여日本의諒解를求하고잇다고確聞된다一方學良氏는現在盛히便衣隊를錦州方面에輸送하는外馬占山氏의騎兵隊가活氣잇게活動을하엿다는報告를信하고獨立騎兵旅의編成을생각하고玉田密雲方面一帶에서馬匹을徵發하는等學良氏는아즉日本에對하여和戰兩樣의準備를하고잇다

財政次長 張壽鏞外辭任

【上海十六日發電通】財政次長張壽鏞氏는宋子文氏離京과同時에昨日國民政府에辭表를提出하엿다當地財界는宋氏辭職以上으로其影響이잇슬것을念慮하야昨夜留任을勸告하엿스나其効가업서財界는極度의不安中이다그리고上海市長張群氏實業部長孔祥熙氏도昨夜辭職을申出하엿다

下野通電到着으로 北平首腦緊急會議

【北平十五日發電通】蔣介石氏로부터昨夜下野決定의電報가到着되자順承王府에잇는奉天首腦部張作相、萬福麟、王樹常、于學忠氏等은緊急會議를開하고協議하엿다

太原의反日學生도 省政府를襲擊해

南京行旅費도强要

【北平十六日發電報聯合】太原에서當地에列達한中國側의報道에依하면反日會學生團은十五日省政府를襲擊하야門窓硝子其他를破壞하야非常한損害를與하엿다그리하여此에依하여學生團은當局을强要하여서數十名의學生代表團을南京에派할旅費로各自압헤百元式을支給할事를約束케하얏다學生團은山西省政府敎育廳長의辭職을要求하엿다

南京의七千學生 反日大示威計劃

市中은不安漲溢

【上海十七日發至急電報聯合】南京에在中의各地學生團約七千名은今日南日出反日大示威運動을行키로되여不安形勢가漲溢하다

錦州의東北軍 關內撤退準備

【奉天十五日發電通】東北軍은表面錦州를死守한다과如히豪語하고잇스나學良氏는北平豐台間에列車六百輛을集中하고잇다又北寧線從業員에對하여二百十萬元의特別手當을支給한事實이잇서錦州東北軍은關內에撤退準備中이다

伊國調査員 산젤氏가有力

【巴里十六日發電通】伊太利는對中調査委員에는元外相「산젤」氏說이有力하다

國府新勢力은 廣東派가掌握乎

一新할對日外交

【南京十五日發電通】蔣介石氏가下野하는同時張學良氏下野의意思表示도잇슬것을보고顧維鈞氏도此에殉할形勢이다此로서南京政府는廣東政府에게로歸한세음인데今後中國外交陣容이一新하야新規로外日本에對할것으로觀測된다然이나蔣下野後國民政府가學生運動을어느程度까지抑壓할수잇슬는지問題인데日中外交의轉回는모ㅣ도此點에잇서國民政府機關은벌서廣東代表의歡迎準備에着手하엿다

關東軍의態度

【奉天十六日發電通】關東軍司令部는十六日左와如히關東軍今後의態度를表明하엿다

軍은西國의情勢에鑑하여徐徐히大勢의歸趨를靜觀하려한다然이나軍의行動을妨害하고安寧秩序를破壞하는者에對하여서는斷乎히排擊할用意에遺憾이업게하엿다

新外交部長에 陳友仁氏有力

顧維鈞氏는離京

【上海十五日發電通】蔣介石氏下野에依한政權授受로孫科等廣東代表는十六日上海에서南京에赴할터인데顧維鈞氏는代表到着前南京을去하여上海又는北方에赴할模樣인데其後任에는陳友仁氏가就任될터이다

張學良氏提出의 副司令辭表受諾

新職은「邊境防備掃匪司令」

【南京十六日發電報聯合】十六日午後國民政府는張學良氏의陸、海、空軍副司令辭任을公諾하는同時邊境防備掃匪司令에任命하엿다

東中鐵南部線을 滿鐵에買收慫慂

內田本庄兩氏密議

【奉天十六日發電報聯合】中東鐵道管理局은洮大線、吉會線敷設工事를時急念慮하여四、五日前滿鐵에特使를派하여中東鐵南部線을買收하기를慫慂하여왓슴으로右에對하여內田總裁는本庄司令官과十六日午前重要協議를하엿다

在滿朝鮮部隊의 交代兵派遣決定

陸相提議를閣議決定

【東京十七日午後一時二分發電通至急報】本日閣議에서荒木陸相의提議한朝鮮部隊와交代하는意味로日本에서此와同數의兵力을滿洲及天津方面에派遣하기로決定하엿다

關東軍參謀部의 擴張을認定

【東京十六日發電通】陸軍에서는時局의推移에鑑하여關東軍司令部大擴張의必要를認하고目下省部間에서銳意研究中이다右는主로參謀部의擴張充實에잇는데目下研究議題로되여잇는主要項目은

一、現在의參謀部(少將을參謀長으로하는것)의業務外에行政、外交、產業、交通、運輸、通信其他에關한各部를參謀部內에設하고參謀長으로서總括케할
一、右各部에는參謀將校의外滿鐵、關東廳、總領事館等의職員이모다委員으로서參加하여用務에參與케할
一、參謀長은中將으로하고此下에少將以下의參謀將校를相當多數配置함
一、參謀長은勿論現制度대로用兵作戰을主宰하고又前記各部의委員으로서의業務를執할

以上의研究骨子로되어此改正은將來滿蒙總督과如한制度가되는時도그대로轉課되게準備하는바이다

形勢如何로는 滿洲에增兵

于先은最後警告

【東京十六日發電通】錦州政府의策動並錦州軍의行動은當局으로하여금日本自衛權의發動을하지안을수업슴에至하엿슴으로此의對應策으로서滿洲及平津地方에의增兵案을十七日의臨時閣議에附議決定하고直時金谷參謀總長으로부터上奏御裁可를仰하고即日日本第〇第〇〇兩師團長及本庄關東軍司令官、香椎司令官其他奉勅命令을發할터이다但同日의狀況如何에依하여는平津方面에의增兵은爲先保留하고第〇師團으로하는滿洲에의增兵(混成〇〇〇〇)만實施될模樣이다그리하여錦州에對한處置는勿論無警告的攻擊을하지안코中國側의反省을求하여且一定의期限을定하여關內에의撤退를要求하고最後的警告를할것으로觀測된다

吉敦에兵變說

【吉林電話】十六日朝來吉林敦化方面에兵變이잇서汽車電信은不通되어人心은恟恟하다고한다

東北軍後方에서 韓復渠氏가警戒

◇……兩軍은對峙形勢

【奉天十六日發電報聯合】錦州方面東北軍의關內撤退開始에鑑하여天津地方을重大視하는山東의韓復渠氏는德州에第廿九師第八十五旅를派하여連絡에잇는東北軍第八旅의第六〇二團과對峙形勢가되어萬一東北軍이敗退하면兵을前進시켜武裝을解除하고兵器를沒收할計劃임으로이로因하여德州를境界로兩軍은彼此戒嚴令을布하고列車通行에嚴重警戒中이다

奉天省新政府

十八日부터開廳

【奉天十六日發電通】奉天省長에就任한臧式毅氏는十六日午後三時부터省政府에서內外人一般에省長就任의披露를하고袁金鎧氏로부터事務의引繼를受하여直時新政府改組에着手하얏다新政府는十八日부터正式으로開廳할터인데奉天城內는新政府의成立으로朝來各戶에「奉祝奉天省政府成立」의旗를揭하엿다

滿洲獨立守備隊 補充兵東京發

【東京十七日發電通】滿洲獨立守備隊의補充으로서出動의命令을바든第〇師團管下各聯隊에서選拔된〇〇名은十七日午前八時二十五分東京驛發列車로出發하엿다

滿蒙問題에關한 交換文書公表案

米國上院에서可決

【華盛頓十六日電報聯合】米國上院議員「하이람죤슨」氏가十四日提出한滿蒙問題에關한米政府의交換文書公表案은十六日可決된旨를外交委員會로부터上院에報告하엿다

錦州의再惡化로

米國武官滯在電命

【北平十五日發電通】亞米利加政府는錦州方面의情勢重大化로서一兩日前同地에서歸한公使館附武官「마ー퀫츠」大佐에게對하여當分錦州에滯在하기를電命하여왓슴으로昨夜再次同地에急行하엿다

佛軍中領侵入

國府는抗議準備

【廣東十七日發電報聯合】佛領印度支那駐屯의佛國軍隊가最近土匪及共軍討伐을口實로廣西省境을過하여中國領土內에侵入한事實이잇서廣東國民政府外交部에서는近近右問題에關하여正式으로佛政府에抗議를提出하고저準備中이다

拓省存置決定

【東京十七日午後一時十五分發電通至急報】本日의閣議로拓務省은此를存置하기로決定하엿다

民政黨에서 副總裁設置說

【東京十六日發電通】民政黨內에는總裁를補佐키爲하야副總裁를設하자는說이有力化하여結局井上氏가副總裁에推할模樣이다

八面鋒

○ 日鮮融和의소리도, 실증이낫는지, 이사이는, 좀쓸은편인데
○ 城大在學生을筆頭로, 京鄕重要都市에서
○ 朝鮮人日本人의, 思想運動의共同戰線이, 續續出現
○ 이러한赤色融和에는, 奬勵할나위가업는지, 某處에서는좀머리압흔氣色
○ 麻雀黨畢竟大檢擧되어, 이치위에, 貴骨들이떨실것이딱들하오
○ 그러나斯界의巨頭들은, 容赦업시해여냄이좃소
○ 釜山의「마리아」죽인大橋夫人豫審에서免訴, 하하!
○ 元留擔任檢事가, 憤然抗告, 그將來가注目

安達一派는 第一控室에

【東京十六日發電通】民政黨을脫黨한安達謙藏氏以下十名은十六日衆議院第一控室加入의手續을了하엿다此로써第一控室은二十八名으로되어交涉團體의資格을備한세음이다尙今議會의各派分野는如左

民政黨 二五一
政友會 一七一
第一控室 二八
內譯安達一派一〇國同六革新三無產黨五無所屬四
缺員 一六
計 四六六

小數黨인政府는 議會를解散乎

民政黨도固所願

【東京十七日發電報聯合】民政黨에서는來議會에臨하여政府가積極的으로議會解散의手段에出하지아늘것을期待하고잇스나結局年內의議會에서正副議長豫算委員長을爲始하여各常任委員長을모다民政黨에서獨占하게되고따라서政府는議事의進行에種種支障이잇슬것과犬養首相의政治觀을보아도單獨內閣成立케된勢에乘하여再開되는劈頭의議場에서施政方針의演說後에在野黨의代表演說만許한後斷乎히議會의解散을行할것으로期待되는데民政黨으로서도黨內의結束을鞏固히하여選擧의結果를有利케하기爲하여는一日이라도速히議會의解散되는것이有利하다고一切의準備를整然히하기로되얏다

新政府는無骨格

注目되는蔣氏行動 豫想되는軍閥跋扈

【上海十六日發電報聯合】蔣介石氏는重大時局을압두고十五日國務會議에江蘇省其他四省政府의改組를決議하고顧祝同을江蘇省首席에魯滌平을浙江省政府首席에熊式輝를江西省政府首席에邵力子를甘肅省宣撫使에任命한바邵力子賀耀祖와如한蔣介石氏腹心이變하여首腦省에任命된것은分明히蔣介石氏의今後方針을明示하는것이라하여注目된다即蔣介石氏는河南을中心으로現有勢力을保持하는同時北方軍閥과의連絡을企圖하여將來의計劃을하는中으로張繼氏는蔣介石命으로昨日閻錫山氏를訪問하고新連絡을策하고잇다如斯히하여背景이缺乏한南京政府는地方軍閥에게受身의地位에서게되어地方軍閥의跋扈時代를現出할는지도모른다고한다

皮膚病退治

데ー무水

◇殺菌作用으로 皮膚病의菌蟲을殺滅하야안부고, 가려워못참을것을速히낫게함
◇消毒作用으로 患部의膿을分解消滅식혀內攻치안코速治됨
◇收斂作用으로 患部를健全組織으로回復식혀速히낫소
◇滑澤作用으로 트는것을막고살결을부드럽게함
前記의四大特長은 데ー무水만이가진最大의자랑이요

◎마른옴◎옴무습진◎水虫◎덧나데◎지무른데◎가려움◎吹出物◎어루럭이◎버즘◎癜風◎鯉鱗◎濕疹◎腐瘡◎여드럼◎죽은깨◎飛火◎입술헌데◎藥、漆의독◎霜傷、살거치는等皮膚病一切에쓰리나△압푸나△內攻치안코△발너도렵지안코△짓무른것을씻지안코△압푸고가려운데도速히나음
▲벼룩▲빈대毒虫의刺傷等皮膚病一切

데ー무水 藥價 三十錢、五十錢、一圓、二圓、(送料內地六錢)
全國到處藥店에서販賣함、萬一品切時는代金添付하야左記發賣元에注文하면即時送藥함

模造品만소 必히데ー무水라指名하고사시요

發賣元
東京市芝區田村町十八 電話芝一八七四番 振替東京六〇一〇〇番 東京藥院
大阪市赤十字病院前 電話南一二四六番 振替大阪三〇八八番 東京藥院

黃海線新線開通
十二月二十一日부터
東海州延安間 四十五粁一分
東海州海州浦間 七粁四分
運輸營業開始
十二月二十一日부터五日間
旅客運賃三割引
既設線新設線各驛相互間
朝鮮鐵道株式會社

●頭痛에는ノーシン●

품질과型이새로운店 紳士服店 エンドー 京城長谷川町 電話本局二三六六番

職業 男女達近自宅에서되는高尙有利한職業 申込年中無休 次第로見本進呈 特約店募集함 大阪九條玉花園橋停留前 不二商會

和信商會 商品券特別高價買入 京城府南大門通二ノ一二八 商品券 質屋 柳商會 電本二一〇八番

製繩機 金八圓 附屬品分離 大阪市東成區 石澤製繩農機製作所

印入タオル
▲印入タオル와各種旗製造
優勝旗 大賞旗 廣告旗
型錄請求次第無料送呈
京城府長沙洞八十番地
東洋染織會社 捺染部
電話光化門一三三八 振替口座京城六六三

全府民總意를無視! 京電公營에大暗礁
配電事業民營方針發表로
府民一齊消燈도不辭

경성전긔부영은 사십만경성부민의 총의(總意)로부민의열망이어떠케맹렬한가는당차의부민대회와긔성회(期成會) 정동총대회(町洞總代會)등의결의로 보아넉넉히 짐작할수잇는 일이어니와 경성부에서는 부회의결의에 의하야전긔부영준비계(電氣府營準備係)를설치하고준비사무를 착착진행하야 불원간정식원서(願書)를 총독부에 제출하게된오늘날 금정전정무총감(今井田政務總監)은정식으로부민의여론을 무시하고부민이 맹렬히반대하는전긔조사위원회의답신안(答申案)=배전사업(配電事業)은 민영(民營)이가하다는것을 총독부의 방침으로한다고발표하야전긔부영준비사무에 돌연히타격을 주어 경성부와관계민간 단체에게 큰충동을 주엇다 경전공영운동은이로써 일대암초에 부닥치게되엿나니 경성부민은 일제소등(一齊消燈)단행에까지 이르지안흘것인가 주목되는터이다

府尹과議員等 責任問題惹起

경성전긔문제에 관하야 정무총감의발표와가티 경성의 전긔부영이인정되지안는다 하는날이면 경성부윤을 위시하야 이것을결의한 부회의원들은 큰책임문제가일어 나게되엇는데 경성부윤으로말하면관리인동시에부회의 의장임으로 관리로서는 정무총감으로반대할수업고 부 회의장으로서는 부회의결의를 집행치안흘수업는책임을 가졋슴으로 이문제에대한 책임소재를 명확히하지안으면안될 경우에 직면하얏스며 더욱이부윤은 직(職)을도(賭)하야서라도 긔여히 전긔부영을 실현한다는 언질도잇섯슴으로 경성부윤의태도는경성부민의 주목처가 되엿스며 또이것을결의한부회의원도책임을명확히하지안을수업는경우가되엇다 한다

方針發表를不顧 正式請願可決한다
◇수일내에정식부회열고… 今日懇談、對策講究

전긔문제에관하야 정무총감의 방침발표로인하야 큰충동을바든 경성부회에서는 신눈일긴급히부회의원 간담회(懇談會)를열고 대책토의를한후 십구일혹은이십일에 정식부회를 개최한후 정무총감의방침발표등에 구애밧지안코 정식으로 전긔부영 에관한 정식청원제출의 건을 가결하리라하며이에따라경성전긔부영긔성회와경성정동총대회에서도크게긴장하야십팔일각각위원회를 소집한후 대책을토의하기로되엿는바 이로부터 경성부민의여론은 더욱맹렬하야 지리라고한다

와가티 정당한 사십만경성부민의 열렬한요구가 용납되지안흘정치(政治)는업스리라고 생각합니다 우리는 일개정무총감의 말에구애되지안코 더욱적극적으로 맹렬한 운동을 할것이며 근일총회를 모는후 내각에 진정운하는등 핫가지모적관철에로력할터입니다

公營不認方針
◇—正式發表全文

금십칠일금정전정무총감(今井田政務總監)이사십만 경성부민의총의를 무시하고 전긔공영을인정치안는 총독부의 방침발표의전문은다음과갓다

配電計劃은 送電網計劃中原則으로서 [illegible] 所는이를民營으로 하게하고 [illegible] 는그根幹이되는것은 當으로하야 [illegible] 當타認한다 其他의送電線路는民營으로하게하고電力系統으로보아送電、送電及配電을一體로하야經營함을適當하다고 認하는것에對하여는그事業을合하야이를民營으로하게하는것이適當하다고認한다또한電力統制의目的을達키爲하야는配電事業의企業形態도作定함必要가잇다고認하나바配電事業은漸次이를地方的으로統一하야全鮮을數個의區域으로分割하야이를民營으로하게함을適當타認한다

府會로서는 決議實行一貫
◇…井上府尹은緘口

전긔문제에관한 정무총감의 방침발표가잇든 십칠일 경성부청은 큰소란을일으켜 부윤실에서는 긴급간부회를열고 대책을강구하는중인데 간부들의 의견을총합하야보면 정무총감이 비록방침을발표하얏다할지라도부민의총의는 무시할수가업스며 부회(府會)의집행긔관인 부윤은 부회의결의를집행치아늘수업다 라고한다

는형편이라는바정상(井上)경성부윤은다음과가티말한다

말슴하시는것을들어 정무총감의 발표가확실하다고 밋지 안음니다 아직도 그원문(原文)도보지못하얏슴으로 지금그원문을가지러갓슴니다따라서지금은 창황이 무엇이라고말슴할수업슴니다

最後外지 目的을貫徹
府民總意無視는不可 ◇…某實行委員談

전긔문제에관한정무총감의방침발표에대하야 경성전긔 부영긔성회의 중요간부는 다음과갓치말한다

정무총감이 배전민영(配電民營)을가하다는리유는 전긔통제(電氣統制)상필요함에의한다고하지만은멋출전외지도일본의체신대신(遞信大臣)이든소천(小泉)씨의성명(聲明)을보면『엇던지방의전긔공영은반드시 전긔통제에 지장이업다』하얏슴니다 유독조선만이 전긔공영을인정치안는다는것은그리유가도모지알수업슴니다 경성전긔공영은 사십만부민의 생활자위(生活自衛)를위한 절대(絶對)부득이층으로 일개정무총감이 좌우할 성질의것이아님니다 더욱이 경성부가 전긔공영을 한다는것은 일개회사에서 폭리를 위하야 행하는것과는근복적으로성질이 다르고 진혀공익주의(公益主義)도 이를승영할것인데이

小作爭議六十一件 昨年同期보다四倍
秋收期二個月間에如此
激化하는農村鬪爭

작년이래의 살인적미가폭락(米價暴落)과일반경긔의불황은해마다 농촌을피폐케하고 딸아서 농촌의불안은 지주대 소작인간의대립이 첨예화하게되여 소작쟁의는 해마다증가 되여가고잇다 금년의미가 폭락으로일반농민이 극히곤궁한 상태에빠지엇든데에 금년에 이르러역시미가가 작년과마찬가지로 커락하엿고 겸하여 금년은작년보다수확이천반적으로다일할륙칠분이나감소되엿다농촌의군색은쟁의를 일층격발식히고잇다 이것을 금년시월이래새곡식이 나기시작한이래 십일월말까지 두달동안의 전조선내의 소작쟁의로비교적 큰것만을보면 합계륙십일건의 다수로 작년동긔에비하여약사배이나된다 지방별로 본다면 경상남북도가가장만코 그다음이 전남경긔충남의 순서로쟁의의 형식은날로 격화하여가는형세에잇다 한다

爭議原因의大部分— 地稅地主負擔要求 當局調停으로妥協

별항소작쟁의중 금년가을에 들어서 례년에비하여 가장특색이라할만한것은 종래는 대개가소작료감하등에 관한것 이엿는데금번은 지세를지주가 부담하여 달라는것이다 지세는 의례히지주가부담하는것이 원측이 되여잇스나 현상으로보면 타조(打租)에는지주가부담하고정조(定租)에는소작인이부담하고잇다 이러한 원인을가진것이 약삼분의일을 점령하엿는데 이것도수확은감수되고 곡가도 폭락되여소작인의손에 들어오는 돈이업게되는관계로종래의만흔소작료감하등의문제에서다시한거름나가서 지세를지주가 부담하여달라고 하는것이다 이에대하여당국에서도 의례히지주가 부담할것이라는 원측아래서 타협식히도록 애쓰고잇다

青年校도動搖 十八名停學
선생배척등여러조건을제출 學校當局態度强硬

재작일이래 시내청년회 학교생도들이 또동요하엿나 즉선생배척운동비철폐 문제등여러가지 조목을 들어가지고 학교당국에 강요하야 작일에 이르러서는더 형세가조치안어졋섯다 이에학교당국에서는 주동이되여잇는 고등과이부 갑조사십구명과 동을조삼십삼명에 대하여 각기무긔정학처분을 하여 학생들의반청을구한바 잇섯다 금일은그여학생이무사히 등교하여 수업중이다

一高再動搖 五名退學

동맹휴학이이러낫든시내제일고보삼학년생은 일부의 희생자를내이고 작십륙일에는 평온한듯하엿스나 두시간의 시험만보고 남은한시간의 시험을안보고 무단히 돌아가버린것이 약반수나잇섯다 이에대하야 학교당국에서는 다시조사하야 수모자라고인정되는 학생다섯명에게 퇴학을명하엿다 그리고 종로경찰서고등계에서는 퇴학당한 학생중 세명을 작일에 데려다가억류하고취조중이다

瓦斯에中毒 二名慘死
昨夜平壤서

【平壤支局電報】 평양부내수옥리(水玉里)이백삼십구번지류성숙(柳成淑)방김종혁(金鍾赫)(三三)과그처김씨(金氏)(三〇)는십륙일밤련탄을피고잔채로까스에중독되여죽은것을십칠일에발각하고응급수당을 하엿스나아모효과도업시죽고말엇다

土木建築勞働者 赤色勞組遂綻露
咸興에서檄文事件取調中
七名嚴調、五名釋放

【咸興】 지난십일월칠일쏘베트로서아혁명긔념일을 당하야함흥각로동자의 직장과 각학교에까지 과격한격문이 산포되엿다함은 이미보도된바어니와 이사건에 관하야 함흥경찰서에서는도경찰부원을 어더가지고 노동자 십수명을검거하여다가 그들의가택을 일일히 수색하여 동사관기타 증거될만한 서류를압수하고 그당시에 교묘히피신하여간홍모류모(洪某劉某)외몇사람을 상금까지 엄탐중이라하며 사건을 취조하든중 뜻밧게토목건축로동자로 조직된 적색로동조합이탈로되엿는데금번격문사건도그단체에서조종한듯하다하며현재취조를밧고잇는사람은리영주양충렬박우면고경학김수필김규홍서용복(李永柱楊忠烈朴禹冕 高京學 金洙燮 金圭鴻 徐龍福)일곱사람이라하며한원창(韓元昌)외다섯사람은수일전에 무사히 석방되엿다한다

通川農民示威
警察鎭壓、多數檢擧

【通川支局電報】 십륙일통천(通川)농민조합원삼십여명은모—檄文末許—종천계의허가원을엇고저 통천군청에 쇄도하야 여러가지로 진정요구하엿스나 드듸어 마음과가티되지못하고 거절당하엿슴으로 이에분격한 농민들은 일대시위운동을 이르키어 마츰내 폭동을하야통천경찰서(通川署)에서는경관총동원하야 이농민다수소집하야 폭동을 진압하는동시에 다수 관계자를 검속하엿다 한다

端川暴動事件 控訴審開廷
金希澈等七名出廷 今日京城覆審에서

제이차단천 폭동사건(第二次端川暴動事件)의 김희철(金希澈)등칠명에대한공소공판은십칠일오후 세시부터 경성복심법원제이호법정에서말광(末廣)재판장수심과 류원(柳原)검사립회로개정되여 심리를 진행중이라는데 금일내로 결심될듯하나동사건은검사공소인만치 공소심의 경과는주목 되는바이며출정피고의 성명은 다음과갓다

金希澈 金泰殷 李性模 李泳煥 金吉淮 沈亨鍾 許一煥

間島事件
四回續行公判

간도제삼차공산당사건은십륙일경성지방법원에서 제사회로 속행공판을 개정하고 비밀리에심리를진행하는중 금일에는 결심은어렵다한다

駐在所襲擊한 青盟員十名送局
검속된동지탈환하려다가 濟州島左面事件段落

【濟州】긔보=제주도좌면중문리(濟州島左面中文里)에서리민이백여명이 경관주재소(警官駐在所)를습격하엿다함은긔보한 바어니와 제주경찰서에서는 관계자십삼명을 검거하야 엄중히 취조하든바 삼명만석방하고 십명은금십사일에 목포검사국(木浦檢事局)에압송하얏다 사실내용은제주도좌면중문리(濟州島左面中文里)에거주하는부정득(夫丁得)이 자긔부모의 회갑에 못진되어 모진의 목건에서휠지 (略)하야서라도 긔여 히전긔부 영을 실현한다는 언질도잇섯서금 안(天池洞)에 두신사삼을 한바 이을 ... 개하고 마츰부정득조모의 매상 (大靜)날에 그의부모를맛나 언쟁하다가 괴하엿는데주재소에서는 김한정(金漢貞)을검거취조하엿는데 이백여명은 김한정(金漢貞)을 탈환을목적하고 주재소(駐在所)를 습격한사건으로송국된사람은 다음과갓다

金漢貞 尹昌錫 康文穆 宅周 康永萬 安貴鉉 李南乘 浩 姜貴峯 李乘星外一人

小額金融極度枯渇
貸出高比昨年激減
府內金融業者三百四十餘人에
貸付金四百卅餘萬圓

금년의불경긔로인한경성부내개인금융(個人金融)의경색(梗塞)은엇더한가 최근조사 경성부내전당포의 총수는 이백삼십일개소인데 그중일본인백곳 조선인일백삼십곳 외국인한곳이오 또개인보통대금업자는 일본인삼십팔명 조선인칠십칠명 합계일백십오명으로 이들을 통합하야보면 경성부내의 개인금융업자(個人金融業者)의총수는삼백사십륙명인바 이곳들로부터 금년일년간(작년십월일일로부터 금년구월말일까지)에 대출된금액의총계는 사백삼십일만 구천여

◇質屋

	營業者數	現在貸金額
日本人	一〇〇人	[illegible]
前年九月末現在額		[illegible]
朝鮮人	一三〇人	[illegible]
前年九月末現在額		[illegible]
外國人	一人	[illegible]
前年九月末現在額		[illegible]
計	二三一人	[illegible]
前年九月末現在額		[illegible]

◇個人貸金業

	營業者數	現在貸金額
日本人	三八人	[illegible]
前年九月末現在額		[illegible]
朝鮮人	七七人	[illegible]
前年九月末現在額		[illegible]
計	一一五人	[illegible]
前年九月末現在額		[illegible]

貸付金보다 回收金多額
전당만은류질사십만원
金融業者術策巧妙

작한작년십월일일로부터금년구월말일까지 일년동안 대출금액총액을 초과하얏스나 국세민의금융긔관인 전당포 에는 원에 달 회수못된것이 사십만원에 하고류질(流質)이실로오십일만 천오백오원 개인대금 일백구십 일만 륙천이백십륙원인데 그회 수성적을보면 개인대금업자의 회수금 고 전긔개인대금업자의 회수금 이 더욱현저하야 초과한것은한 에회수불능으로되어잇든것을 금 년에 회수한것인데 금융업자들 의 경제와 회수책의 철저한것을 말하는것으로보고 그상세한수를보면 다음과갓다

▲貸出金

가、質屋

日本人	一〇〇人	[illegible]
朝鮮人	一三〇人	[illegible]
外國人	一人	[illegible]
計	二三一人	[illegible]

나、個人貸金業

日本人	三八人	[illegible]
朝鮮人	七七人	[illegible]
計	一一五人	[illegible]

▲回收金

가、質屋

日本人		[illegible]
流質		[illegible]
朝鮮人		[illegible]
流質		[illegible]
外國人		[illegible]
流質		[illegible]
計		[illegible]
流質		[illegible]

나、個人貸金

日本人		[illegible]
朝鮮人		[illegible]
計		[illegible]

侍天教紀念
講演과公會

시내견지동(堅志洞)에잇는시천교(侍天教)에서는제백칠회교조성탄(教祖聖誕)긔념식과긔념강연을 오는십구일동교당에서 다음과가티거행한다고한다

後天開闢濟世乎 ─ 鄭志鉉
新宗教運動 ─ 史敏必
題未定 ─ 申 琳
聖誕節을마즈며 ─ 韓 興
明日의宗教 ─ 梁河喆
一、臨時公會는卄日午後一時

教師官吏等卄名 麻雀黨一網打盡
작야에두곳구락부를습격코
本町署嚴重取調中

권조선각지에 성행하야 가는마작(麻雀)의폐해는달로우심하야 도박을 상습으로 감행하는무리가 늘러가지마는 증거를잡기에 곤난하야 각경찰서당국자도 취체에고심하든현상이엿다 그런데 시내본정경찰서(本町署)관내에만 오십칠개소의 마작구락부가잇서서 매일도박을 상습으로 하는자가 잇슴으로 작십륙일밤에는 이자들을 검거하기위하야 본정경찰서원은 시내다옥정(茶屋町)일백칠십삼번지권군수윤수병(尹壽炳)(五五)이가경영하는매난장(梅蘭莊)을습격하엿다 이곳에모힌자는 모전문학교 학교수를비롯하야 중추원찬의(中樞院議員) 전매국속(專賣局屬) 총독부속(總督府屬)등 각계

급의인물이 거의모히여 일탁십원식의도박현행중을 일망타진하여다가 방금취조중이데 도박범인은 다음과갓다

▲笠井町一五〇 無職沈聖求(三七)▲禮智洞一二七 彌鍾商金俊商(三七)▲孝子洞一二七 代書業李鍾建(五〇)▲蓬萊町三의一七三 米商金貴鉉(四三)▲御成町三四 農業李恒基(三七)▲積善洞三六 農業金南杓(三八)▲桂洞一四七 李根昌(四〇)▲貫鐵洞一七事務員尹道賢(三八)▲瑚水洞二無職金永彬(四一)▲松峴洞八無職洪錫倫(三二)▲茶屋町一七八麻雀俱樂部主人尹誾炳(五五)

그리고 동서에서는 계속하야 십칠일 오전일시반경에 시내립정정 笠井町)이십칠번지립정구

락부를 습격하야 큰탁에사십원식걸고 도박현행중을 습격하야 검거하엿는데 이작고십여명을 검거하여는데 이중에는 모전문학교 학생도잇스며청진동(清進洞)에거주하는부호리모는피신하야행낭방으로도러가누은것을 체포하는등 일장의희활극이연출되엿다

▲鍾路五의一八四崔秉洪▲清進洞二〇六李侃宰▲住所不定成祐慶▲笠井町二〇三李命輝▲笠井町二七李時應▲苑洞一六八鄭海陽▲慶雲洞四七의八李春元(假名)▲長沙洞一九〇皮敎禹▲義政府里金益想▲舟橋町三四鄭寬永▲桂洞七三의五洪淳永

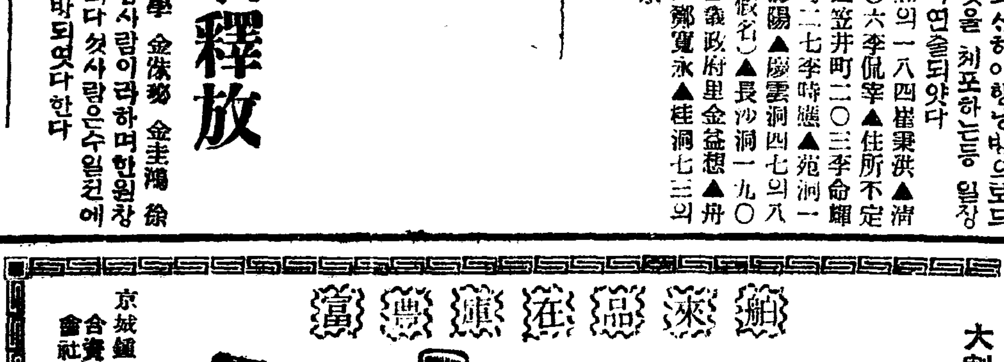

가려운병
오육, 피풍음, 태독, 백선, 어루러기, 어매발때증거은되는신약설대로재발치안습니다 청가일원 송료사십전
京城府嶺北洞六五番地 半鳴醫院製藥研究所

독일물감
營業科目
獨逸染料
工業藥品
晒粉
(キカル)
洗濯石鹼
京城府大島町
合資會社 福壽洋行
振替京城九三四番
私書函第四號 龍山局

民刑商事親切迅速取扱
辯護士 李祖遠
事務所 釜山府瀛州町五九三(長電話九二七番)

스토ー부의 總督府保証付
種類를不問
아모데도最適品
鷄林炭
電話本八八九番本三三〇二番

체증환자여
새로발명한경오ー를쓰오
만일무효면돈을도로드리오
누구나를론하고 머개체증이잇는데 상십년된 체중으로 일본조선각대병원에입원도하고 별별치료를다하야도안낫는체중이오ー라사가 신발명한경오ー란약이주일분에완치햇다 그러나십년이십년된 만성고질위장병이아배발매중으로 수일내로씨슷듯이낫습니다 만일무효면돈을 도로드리오배반으로치료하고배약이무효하야 고통하는분은 임시라도 속히 경오ー(KENGO) 를쓰오
약가 ○소화불량 만성위장병 담 체주 체식 위체적괴 등 무슨체증이든지다나오 중증에이원 경증에일원이오 대금인환은卅五錢
京城府 西大門通 神聖堂 振替京城四九五〇番電話光三三四番

天下第一의絕世秘方을求하고저
淋藥處方懸賞募集
一等三百圓六等外지詳細每日曜新聞
當選淋藥製造販賣開始一月一日
京城水下町 平和堂難病研究部
電話光化門六三

滿洲受難同胞의 救護金品이 遝至

本社接受

一金三十八圓五十錢也 中國青島二城路 半島親睦會會員一同
一金一圓也 楊州郡州內面 楊里 李贊鎬
一金七圓六十三錢也 名古屋市 東海商業學校 朝鮮留學生會一同
一金一圓也 神戶市葺合區八雲通六丁目八二 鄭鎭巡
一金一圓也 神戶市神戶區中山手通一丁目三五八 鄭鎭朝
一金一圓也 大阪市東成區鶴目町 森裁縫工場 李龍世
一金一圓也 名古屋高等商業學校 南區商
一金五十也 名古屋中學校 金鎭石
一金三十錢也 同 李洙元
一金十錢也 同 朴敬烈
一金三十錢也 同 金基洙
右五人金額二圓二十錢中送料十七錢除實金二圓三錢也
一金十錢也 咸南北靑郡俗厚面間坪里 金命樂
一金一圓五錢也 咸南北靑郡俗厚面間坪里 少年小女一同
一金二圓三十錢也 咸南德源郡豊上面豆里市 有志諸氏
內譯
一金五十錢也 林東元
一金五十錢也 金錫允
一金五十錢也 李俊元
一金二十錢也 林東裕
一金二十錢也 金基煥
一金二十錢也 李昌茂
一金十錢也 金珠奎
一金十錢也 金恩三
一金十錢也 金致萬
一金五錢也 高達天

一金六圓九十錢也 內送料二十錢除 咸北淸津府鐵道局分工場朝鮮人一同
內譯
鐵工部
一金五十錢也 製罐 韓永煥
一金五十錢也 牟四鳳
一金五十錢也 李利順
一金三十錢也 黃順汝
一金三十錢也 組立 元福男
一金三十錢也 張甲龍
一金二十錢也 金允萬
一金二十錢也 金正述
一金十錢也 李龍星
一金三十錢也 旋盤 池永荷
一金二十錢也 趙泰俊
一金二十錢也 任順宰
一金十錢也 姜龍甲
木工部
一金二十錢也 崔明秀
一金二十錢也 金聖祐
一金二十錢也 姜集國
一金十錢也 李又慶
一金十錢也 姜奎鳳
一金十錢也 張任龍
一金五十錢也 塗立 金誠喆
一金五十錢也 黃世吉
一金三十錢也 電氣 金順植
一金二十錢也 物品係 李鳳鎬
一金二十錢也 朴三俊
一金十錢也 金貴孫
一金十錢也 黃喜秀
一金十錢也 朴英國
一金十一圓五錢也 在京都市右京區 嵯峨勞働者一同
內譯
一金二圓五十錢也 安平面會吉利 金□□

一金五十錢也 同 金龍出
一金五十錢也 同 崔甲民
一金五十錢也 同 千貴福
一金五十錢也 同 金文洙
一金五十錢也 同 金東岩
一金五十錢也 同 崔德岩
一金五十錢也 安平面朴谷洞 李庸出
一金五十錢也 義城面八成洞 金聖善
一金三十錢也 安平面 金順煥
一金三十錢也 新平面 池海元
一金二十錢也 安平面 金麗允
一金二十錢也 同 張正學
一金二十錢也 同 金春德
一金二十錢也 同 金至文
一金二十錢也 同 金甲至
一金二十錢也 同 金熊圭
一金二十錢也 同 玉又守
一金二十錢也 義城面 申海濤
一金二十錢也 北安面 朴炳鳳
一金十五錢也 安東郡 高公伊
一金十錢也 安平面 全用石
一金十錢也 同 千順植
一金十錢也 同 金麟周
一金十錢也 鳳陽面 丁斗三
一金十錢也 黃海道 朴鳳俊
嵯峨勞働夜學員
一金五十錢也 安東郡 曹成潤
一金五十錢也 同 金洙漢
一金五十錢也 同 吳命洙
一金二十錢也 安平面 宋点鎬
一金二十錢也 同 金鳳鶴
一金二十錢也 同 崔鶴伊
一金三十錢也 同 李甲川
一金二十錢也 同 吳丙華

一金十五圓廿四錢也 內送料二十三錢除 博川郡靑龍面大化洞 農民一同
內譯
一金十錢也 劉光甫
一金十錢也 崔虛隱
一金十錢也 金俊三
一金十錢也 姜士璜
一金五十錢也 金成八
一金二十錢也 洪龍洙
一金十錢也 洪在學
一金十錢也 姜淳輔
一金十錢也 崔敬歐
一金十錢也 崔河昇
一金二十錢也 金贊龍
一金二十錢也 李信弘
一金十錢也 張鳳柱
一金十錢也 朴白祥
一金二十錢也 金方基龍
一金二十錢也 東鳳周
一金十錢也 吳日龍
一金十錢也 金俊晋
一金二十錢也 崔化範
一金十錢也 金德化
一金十錢也 金公文
一金二十錢也 張松錫
一金二十錢也 張松文
一金十錢也 張松鳳
一金十錢也 張成柱
一金十錢也 張福柱
一金十錢也 張正枓
一金三十錢也 張麗泰
一金十錢也 金澤學
一金二十錢也 金用國
一金二十錢也 崔基洙
一金十錢也 金俊淵
一金十錢也 金福伊
一金十錢也 金鳳鳳
一金五十錢也 吳致璜
一金十錢也 韓俊雲
一金十錢也 韓鳳俊
一金十錢也 姜明富
一金十錢也 安日寬
一金二十錢也 都用洙
一金三十錢也 金容福
一金十錢也 崔致道
一金十錢也 金元璘
一金十錢也 都公□
一金十錢也 金建俠
一金二十錢也 李光億
一金十錢也 張永□
一金二十錢也 張□□
一金二十錢也 □□□
一金十錢也 □□□

一金十錢也 鄭泰桂
一金十錢也 徐珍國
一金三十錢也 張璉桂
一金十錢也 劉成國
一金十錢也 李聰寬
一金十錢也 朴永守
一金十錢也 張植孜
一金三十錢也 張栗根
一金十錢也 張紀律
一金二十錢也 張善桂
一金十錢也 張祜敬
一金二十錢也 張炳根
一金十錢也 沙輪三
一金二十錢也 張士孜
一金十錢也 張祜弘
一金二十錢也 宋成吉
一金十錢也 張奎根
一金十錢也 張龍淳
一金二十錢也 張德孜
一金十錢也 張大孜
一金十錢也 張贊天
一金十錢也 張基初
一金十錢也 張仁弘
一金十錢也 張義根
一金十錢也 任永俊
一金十錢也 張祜萬
一金十錢也 張祜降
一金十錢也 張八興
一金十錢也 張日孜
一金十錢也 張祜燮
一金十錢也 張祜泰
一金十錢也 張松柱
一金十錢也 張吉星
一金十錢也 張正孜
一金十錢也 張東孜
一金十錢也 張雲根
一金十錢也 張利孜
一金十錢也 張景根
一金十錢也 張成熙
一金十錢也 張重善
一金十錢也 張載興
一金十錢也 張□□
一金二十錢也 仁興學院兒童一同
一金七十六錢也

本報大邱支局經由分

一金百五十圓八十二錢也 朝日護謨工業株式會社及職工一同
一金三十五圓四十五錢也 衣類八十一件
內譯
一金五圓也 同會社
一金三圓也 男工 鄭太萬
一金二圓也 金聖萬
一金二圓也 文順業
一金一圓也 金東明
一金六十錢也 林士春
一金五十錢也 金德鉉
一金五十錢也 金德基
一金五十錢也 黃尙山
一金五十錢也 盧藩煥
一金五十錢也 權長鉉
一金五十錢也 吳重根
一金五十錢也 李鎭奎
一金五十錢也 鄭德□
一金五十錢也 崔弘佑
一金五十錢也 文龍洙
一金三十錢也 徐昌甲
一金三十錢也 鄭春根
一金二十錢也 吳鳳鳳
一金二十錢也 林儀鳳
一金二十錢也 林在鳳
一金二十錢也 金甲鉉
一金二十錢也 金濟泳
一金二十錢也 朴鳳根
一金十五錢也 沈□□

一金十錢也 崔敬□
一金十錢也 張□文
一金十錢也 女工 鄭□□
一金十錢也 金日伊
一金十錢也 金雙先
一金十錢也 金淑得
一金十錢也 李点東
一金十錢也 金海鐲
一金十錢也 李武花
一金十錢也 文珷順
一金十錢也 朴武男
一金十錢也 朴海生
一金十錢也 李点量
一金十錢也 徐奉生
一金十錢也 盧福任
一金十錢也 李福伊
一金十錢也 裵蓮順
一金十錢也 李敬伊
一金十錢也 林西云
一金十錢也 申達五
一金十錢也 朴粉伊
一金十錢也 金乙任
一金十錢也 金点伊
一金十錢也 朴鳳浩
一金十錢也 金正植
一金十錢也 金淵喜
一金十錢也 李良周
一金十錢也 都順喜
一金十錢也 朴八基
一金十錢也 金錫龍
一金十錢也 曹光順
一金十錢也 趙玉先
一金十錢也 蔡光吉
一金十錢也 劉鳳仙
一金十錢也 鄭香伊
一金十錢也 金善伊
一金十錢也 朴順伊
一金十錢也 金榮子
一金十錢也 朴明月
一金十錢也 李相龍
一金十錢也 鄭植伊
一金十錢也 李基妹
一金十錢也 鄭順順
一金十錢也 李命達
一金十錢也 金運伊
一金十錢也 李鍾根
一金十錢也 李琴桃
一金十錢也 朴七岩
一金十錢也 崔達守
一金十錢也 林化順
一金十錢也 李二文
一金十錢也 金佳浩
一金十錢也 鄭□□

一金十二圓五十錢也 호마레고무工業所及職工一同
內譯
一金三圓也 同會社
一金一圓也 男工 菊池貞雄
一金一圓也 金永九
一金三十錢也 李□敏
一金三十錢也 金得柱
一金三十錢也 劉錫萬
一金三十錢也 朴昌喜
一金二十錢也 金得祚
一金二十錢也 李命植
一金二十錢也 權昌祚
一金十錢也 嚴三祚
一金十錢也 嚴元業
一金十錢也 金在貴
一金十錢也 嚴人珠
一金十錢也 女工 洪小學
一金十錢也 孫文祚
一金十錢也 陰元松
一金十錢也 禹□甲
一金十五錢也 鄭景玉
一金十五錢也 李泰生
一金十五錢也 申庚伊
一金十五錢也 朴任伊
一金十五錢也 石玉得
一金十五錢也 韓粉伊
一金十五錢也 朴粉連
一金十五錢也 奇今今
一金十五錢也 金鳳生
一金十錢也 鄭道基
一金十錢也 朴洞伊
一金十錢也 沈順壽
一金十錢也 李戊仁
一金十錢也 尹項通
一金十錢也 李順伊
一金十錢也 李粉南
一金十錢也 裵末愛
一金十錢也 金順龍
一金十錢也 金小景
一金十錢也 金且伊
一金十錢也 楊仙伊
一金十錢也 金斗仙
一金十錢也 文□守
一金十錢也 李泰伊
一金十錢也 車順伊
一金十錢也 朴鳳許

一金十錢也 片甲傳
一金十錢也 朴鳳順
一金十錢也 洪淳玉
一金十錢也 金順愛
一金十錢也 鄭任伊
一金十錢也 金月香
一金十錢也 姜貴元
一金十錢也 金富弘
一金十錢也 石道順
一金十錢也 金玉龍
一金五錢也 鄭鳳根
一金五錢也 姜道根
一金五錢也 金明伊

一金十八圓九十錢也 大邱市內고무靴店友會一同
內譯
一金二圓也 朴英秀
一金二圓也 福田고무商會
一金一圓五十錢也 金學使
一金一圓五十錢也 金鳳鐲
一金一圓也 金侑鍋
一金一圓也 李性德
一金一圓也 孫又珊
一金一圓也 金敬九
一金五十錢也 崔炳烈
一金五十錢也 崔錫酢
一金五十錢也 尹基興
一金五十錢也 朴德龍
一金三十錢也 文東基
一金三十錢也 金永相
一金二十錢也 金駿錫
一金二十錢也 李慶出
一金二十錢也 金尙九
一金二十錢也 呂鍾鋤
一金二十錢也 車國珠
一金二十錢也 諸炳鋊
一金二十錢也 鄭玕基
一金二十錢也 金載元
一金二十錢也 朴敬衝
一金二十錢也 權五錫
一金二十錢也 鄭周萬
一金二十錢也 鄭渭守
一金二十錢也 鄭桂植
一金二十錢也 崔敬醞
一金二十錢也 吳且醞
一金二十錢也 金建寬
一金十錢也 方致煥
一金十錢也 李宅烈
一金十錢也 權宗述
一金十錢也 李根達
一金十錢也 李成□

一金二十圓二十錢也 慶北고무株式會社內 男女職工一同
內譯
一金五十錢也 金永植
一金二十錢也 金泰洪
一金二十錢也 金判錫
一金十錢也 金采周
一金十錢也 金享植
一金十錢也 李鳳祚
一金十五錢也 李鳳茁
一金二十錢也 鄭龍泰
一金十五錢也 朴且龍
一金二十錢也 朴成日
一金二十錢也 趙奎守
一金十五錢也 裵文善
一金五十錢也 裵快星
一金一圓也 具英星
一金□錢也 女工 □□
一金十錢也 片敬德
一金十錢也 明蓮伊
一金十錢也 劉鍚柱
一金十錢也 徐釜生
一金十錢也 張相珠
一金十錢也 劉昌源
一金十錢也 金達守
一金十錢也 金孫出
一金十錢也 李鳳基
一金十錢也 李性周
一金十錢也 李成達
一金十錢也 權根述
一金二十錢也 李宗烈

一金十圓四十五錢 大邱고무工場 男女職工一同
內譯
一金五十錢也 都琪律
一金五十錢也 白景守
一金五十錢也 都炯晩
一金五十錢也 金泰厚
一金二十錢也 崔文湖
一金二十錢也 金琪踪
一金二十錢也 金尙律
一金十錢也 金學進
一金十錢也 金基守
一金十錢也 鄭善贊
一金十錢也 林德福
一金十錢也 都在龍
一金十錢也 殷周孝

一金四圓六十錢也 義城郡召文面龜淵洞及龜上 夜學會一同
一金二十錢也 任世宰
一金二十錢也 任碩宰
一金二十錢也 任泰宰
一金二十錢也 任漢宰
一金二十錢也 任舜彬
一金二十錢也 任琢彬
一金二十錢也 任商彬
一金二十錢也 任鶴彬
一金二十錢也 任成彬
一金二十錢也 任道伊
一金二十錢也 任烱彬
一金二十錢也 任永彬
一金二十錢也 任反彬
一金二十錢也 任鳳彬
一金二十錢也 任洙淳
一金二十錢也 任球淳
一金十錢也 任道淳
一金十錢也 任元俊
一金十錢也 任一在
一金二十錢也 任忠紹
一金六十錢也 吳仁同
一金五十錢也 大邱壽町 李慣熙
一金一圓也 大邱東城町三丁目 朴花玉
一金二圓也 大邱布木商組合
以上

一金十錢也 金日東
一金十錢也 李粉伊
一金十錢也 李秀伊
一金十錢也 金日東
一金十錢也 朴明淑
一金五十錢也 朴貞淑
一金五十錢也 李英熙
一金五十錢也 金玉伊
一金五十錢也 朴再順
一金五十錢也 李別先
一金五十錢也 李香伊
一金五十錢也 金玉鬪
一金五十錢也 金今順
一金五十錢也 權貞玉
一金五十錢也 李紛仙
一金五十錢也 申元順
一金五十錢也 崔永動
一金五十錢也 李春禮
一金五十錢也 朴且任
一金五十錢也 殷南伊
一金五十錢也 金命述
一金十錢也 朴且祚
一金十錢也 李順南
一金十錢也 裵達龍
一金十錢也 金小烈
一金十錢也 崔甲伊
一金十錢也 鄭守連
一金十錢也 李明禮
一金十錢也 李順年
一金十錢也 姜瑪錫
一金十錢也 奇貞守
一金十錢也 都京祚
一金十錢也 李順伊
一金十錢也 金泰通
一金十錢也 崔命花
一金十錢也 禹順必
一金十五錢也 黃蓮天
一金十五錢也 曹月粉
一金二十錢也 朴一花
一金二十錢也 崔甲迷
一金二十錢也 李日生
一金二十錢也 鄭淑伊
一金二十錢也 李淑伊
一金二十錢也 裵在鳳
一金二十錢也 林花數
一金二十錢也 鄭鳳順
一金三十錢也 李鳳順
一金五十錢也 朴達玉
一金五十錢也 金貞愛
一金十錢也 鄭潤基
一金十錢也 崔鳳仙
一金十錢也 朴鳳許
一金十錢也 金□□
一金□錢也 黃基蘭

一金十一圓三十錢也 大邱共榮自動車株式會社 從業員一同
內譯
一金五十錢也 勝□力太郞
一金一圓也 韓永錫
一金一圓也 洪正律
一金五十錢也 孔□岩
一金六十八錢也 黃□鍾
一金五十錢也 金鳳根
一金五十錢也 崔鳳不
一金五十錢也 朴俵東
一金五十錢也 金珠述
一金五十錢也 金學永
一金五十錢也 鄭洛石
一金五十錢也 安華秀
一金三十錢也 李相德
一金三十錢也 李相賢
一金三十錢也 許鐘雨
一金三十錢也 李佳成
一金二十錢也 崔□之
一金二十錢也 朴小作之
一金二十錢也 金學學
一金二十錢也 宋斤出
一金十錢也 金聖植
一金二十錢也 孫介錫
一金十錢也 金俊成
一金十錢也 李仁煥
一金十錢也 趙九道
一金十錢也 郭晋吉
一金十錢也 宋炳烈
一金五十錢也 朴炳烈

一金三十圓也 大邱理髮業組合
一金一圓六十錢也 大邱七星町 林菓子商內
一金七圓六十錢也 慶北慶山郡安心面東內洞一同
內譯
一金五十錢也 金光書
一金十錢也 禹明淑
一金十錢也 李龍岩
一金十錢也 金鎭岩
一金五十錢也 姜春翊
一金五十錢也 裵文甲
一金五十錢也 曹少德
一金五十錢也 李岩伊
一金五十圓也 尹龍石
一金二圓也 黃南祚
一金五十錢也 黃鐵祚
一金五十錢也 黃在聖
一金十五錢也 黃南祚
一金十錢也 黃鍾祚
一金二十錢也 黃在河
一金二十錢也 黃維祚
一金二十錢也 黃達祺
一金二十錢也 黃在善
一金十錢也 黃在敏
一金十錢也 黃在舜
一金十錢也 黃壽河
一金十錢也 黃在權
一金十錢也 黃鍾鎭
一金十錢也 黃在中
一金十錢也 黃鍾德
一金十錢也 黃在春
一金十錢也 黃允先
一金十錢也 黃在述
一金十錢也 黃璣祥
一金十錢也 黃卓迂
一金十錢也 黃鎔祚
一金十錢也 黃鎔祚
一金十錢也 黃榮祚
一金十錢也 尹灌河
一金二十錢也 高萬柱
一金二十錢也 裵壽岩
一金十錢也 高天柱
一金十錢也 高億柱
一金十錢也 姜永和
一金十錢也 裵龍五

一金二圓六十二錢也 大邱復明幼稚園 衣服十件 兒一同
內譯
一金一圓也 吳李南
一金三十六錢也 李綠珠
一金十六錢也 朴甲淳
一金三十錢也 金玉培
一金三十錢也 李萬煥
一金五錢也 金大京
一金五錢也 朴貞晉
一金五錢也 金長鏡
一金五錢也 沈光燮
一金一錢也 金基徐
一金二錢也 申順玉
一金五錢也 李□子
一金一錢也 呂在□

一金二錢也 許文子
一金五錢也 鄭成錦
一金五錢也 徐花子
一金二錢也 吳玉許
一金五錢也 金明銷
一金五錢也 鄭泰鶴
一金二錢也 朴炳筌
一金十件 金正德
衣服七十一件 慶北金泉邑內南山洞 金玉培
內譯
男子大人用上下衣服十部二十件
男子小人用上下衣服十部廿一件
女子大人用上下衣服十部三十件

本報郡北分局經由分

一金十九圓九十五錢也
內譯 內送料二十六錢除
一金三圓八十七錢也 東昌夜學院兒童一同
一金二十錢也 余鳳順
一金十五錢也 金福順
一金十錢也 裵鳳述
一金十錢也 安順伊
一金十錢也 李小順
一金十錢也 張淑任
一金十錢也 朴順德
一金十錢也 崔晋全
一金十錢也 李兄九
一金十錢也 南鳳碩
一金十錢也 趙都粉
一金十錢也 李敬萬
一金十錢也 金東植
一金五錢也 尹成寧
一金五錢也 朴寬五
一金五錢也 安順今
一金五錢也 姜南寶
一金五錢也 李桂順
一金五錢也 李今珠
一金五錢也 鄭元理
一金五錢也 金學伊
一金五錢也 李俊允
一金五錢也 趙奉鍚
一金五錢也 趙順守
一金五錢也 辛容濟
一金五錢也 趙順德
一金二錢也 趙桂□
一金二錢也 辛□□
一金二錢也 林順德
一金三錢也 姜相濟
一金三錢也 趙相大
一金三錢也 趙鏞基
一金三錢也 陸基來
一金三錢也 姜順基
一金三錢也 洪李奉
一金三錢也 黃三伊
一金三錢也 趙纁德
一金三錢也 趙纁伊
一金三錢也 趙三順
一金三錢也 金貴伊
一金三錢也 美再守
一金三錢也 劉小連
一金三錢也 金軒珠
一金三錢也 崔今伊
一金三錢也 具顯理
一金三錢也 盧再龍
一金三錢也 宋末率
一金三錢也 朴性用
一金三錢也 趙正順
一金三錢也 洪增來
一金三錢也 余德順
一金三錢也 趙女任
一金三錢也 趙貞任
一金三錢也 朴道叙
一金三錢也 安丙後
一金三錢也 趙率得
一金三錢也 趙敬濟
一金三錢也 趙判奎
一金三錢也 趙厚伊
一金二錢也 文鏞奎
一金二錢也 金南濟
一金二錢也 趙康理
一金二錢也 裵三寧
一金二錢也 朴錢五
一金二錢也 趙鏞順
一金二錢也 辛德伊
一金二錢也 李俊烈
一金二錢也 韓文伊
一金二錢也 南奇寧
一金二錢也 張燾許
一金二錢也 朴泰俊
一金二錢也 文洪律
一金二錢也 李圭楠
一金二錢也 李基泰

一金七圓三十錢也 郡北一般有志
一金二圓也 李正文
一金二圓也 金敬九
一金二錢也 尹和任
一金二錢也 安再守
一金二錢也 朴快仁
一金一錢也 黃敬鐵
一金一錢也 辛相絡
一金一錢也 盧点勇
一金一錢也 南甲用
一金一錢也 安出岳
一金一錢也 謝實鋤
一金一錢也 林且作
一金一錢也 金佳守
一金一錢也 金鄭守
一金一錢也 李□□
一金一圓也 都北協同組合 明錯 夜學
一金五十錢也 下奇燮
一金五十錢也 李壽國
一金五十錢也 李敏祚
一金五十錢也 南鶴寧
一金二十錢也 趙奇濟
一金二十錢也 趙判奎
一金三十錢也 趙小室
一金二十錢也 趙性立
一金二十錢也 申奐竹
一金二十錢也 趙鍾濟
一金二十錢也 田鍾秀
一金二十錢也 洪奇萬
一金十五錢也 金聽南
一金十錢也 趙淶來
一金十錢也 趙商濟
一金十錢也 安文烈
一金十錢也 趙成植
一金五錢也 李敬大
一金五錢也 孫文大
一金五錢也 洪相伊
一金五錢也 鄭相道
一金五錢也 李且根
一金十錢也 鄭七奎
一金十錢也 趙商浩
一金二十錢也 安商浩
一金五錢也 金性述
一金十錢也 鄭明灌

一金八圓七十八錢也 咸安郡北基督敎會
內譯
一金一圓也 黃哲道
一金一圓也 鄭杏運
一金五十錢也 李欽鑑
一金二十錢也 李明植
一金二十錢也 姜善伊
一金二十錢也 曹長壽
一金三十錢也 趙鏈先
一金二十錢也 宋恩德
一金二十錢也 李亨植
一金三十錢也 姜淑伊
一金十錢也 趙長秀
一金十五錢也 李正植
一金六錢也 李孟奇
一金十錢也 李寧運
一金二十錢也 崔恩實
一金十錢也 宋丁普
一金十錢也 徐寧愛
一金十錢也 金寧氏
一金十錢也 李名振
一金二十錢也 無相伊
一金十錢也 金閑祚
一金十錢也 鄭甲伊
一金五錢也 許蓮南
一金二十錢也 宋敬澗
一金二十錢也 李孟社
一金三十錢也 金允奎
一金十錢也 余萬順
一金十錢也 洪貞一
一金五錢也 朴奇周
一金十錢也 趙鑄順
一金五錢也 張孟濟
一金三十錢也 趙順連
一金十錢也 李命南
一金二十錢也 朴乙駟
一金十錢也 金末南
一金十錢也 金上伊
一金十錢也 鄭信友
一金二十錢也 朴甲祚
一金四十錢也 金長信
一金十五錢也 金名氏
一金五錢也 美恩德

本報城津支局經由分

一金十八圓十三錢也
衣類九十四點
(衣類及送金料四圓二十五錢除)
城津旭町예수敎會

一金二十錢也 □□□
一金三十錢也 金三□
一金三十錢也 黃永瑞丈母
一金三十錢也 朴三宅
一金二十錢也 辛元浩
一金二十錢也 李□王
一金十錢也 李順濟
一金十錢也 許達化
一金十錢也 金□善
一金十錢也 李周化
一金十錢也 金在□
一金十錢也 盧佑信
一金十錢也 金永□
一金十錢也 金成實
一金十錢也 李明寶
一金十五錢也 金在張
一金十錢也 方聖玉
一金十錢也 林基元
一金十錢也 金富金
一金十錢也 金丙玉
一金十錢也 鄭成玉

內譯
衣服四點 黃永瑞丈母
衣服三點 金三宅
衣服二點 朴永炒
衣服三點 辛元浩
衣服二點 李周玉
衣服二點 李□化
衣服一點 許達化
衣服二點 金在善
衣服一點 盧佑化
衣服一點 金永信
衣服一點 金成實
衣服一點 李明寶
衣服一點 金在張
衣服二點 李鍾德
衣服一點 方聖玉
衣服三點 林基元
衣服二點 金富金
衣服二點 盧丙玉
衣服二點 鄭成玉
衣服三點手市五個 金이뿐가
衣服一點 韓玉順
衣服二點 朴良元
衣服二點 林仁□
衣服二點 趙□勳
衣服一點 金貞惠
(女學校四學年生)
衣服一點 金粉玉
衣服二點 朴仁善
衣服三點 盧炯玉
衣服二點 李成玉
衣服四點 朴信德
衣服二點 朴仁順
衣服一點 車永玉
衣服一點 金瑪利亞
衣服一順 南琳瑞
衣服一點 朴雲海
衣服二點 洪南年
帽子大小二個
衣服一點 崔承惠
衣服八點 李寡惠
衣服二點 張鶴淳
衣服一點 無名氏
衣服一點 安吉善
一金二十三錢也 普信女學校四學年生 朴壽鶴
一金十錢也 幼年主日學校 朴元在
一金五錢也 普信幼稚園 朴元右
一金十錢也 金承俊
一金十錢也 金趙承淵
一金三錢也 金明實
一金三圓也 康敬洛
一金十錢也 간정숙
一金十錢也 李成化
一金三十錢也
一金三十錢也 普信男學校六學年 朴學善
一金三十錢也 申물나아
一金五十錢也 金永浩
一金十錢也 美鶴麟
一金一圓也 金漢松
一金五十錢也 辛甲壹
一金七十錢也 金峰運
一金十五錢也 普信女學校一學年生一同
一金五錢也 普信女學校五學年生一同
一金二十四錢也 同四學年生 金수산나
一金六十三錢也 普信女學校三學年生一同
一金二十錢也 姜隆範
一金五十錢也 朴萬植
一金七圓八十五錢也 敎人共同
一金五十錢也 曹敬伯

本報仁川支局經由分

一金十五圓八十五錢
衣類四點
內譯 內衣類及送金料四十七錢除
一金十圓八十五錢也 仁川府花町一丁目 昌信組組合員一同
一金五十錢也 金允善
一金五十錢也 林基俊
一金五十錢也 尹元根
一金五十錢也 美約春
一金五十錢也 趙泰宜
一金五十錢也 梁在春
一金三十錢也 崔君日
(以上昌信組分)
一金五圓也 仁川朝鮮人質屋組合一同
衣 치마 저고리 一件 牛角洞 鄭召史
一金五錢也 美太煥
一金五錢也 李鳳
一金五錢也 鄭星七
一金五錢也 朴元根
一金五錢也 成仲得
一金五錢也 徐興九
一金五錢也 鄭敬化
一金五錢也 李成萬
一金五錢也 金順明
一金十錢也 金貞兄
一金十錢也 金興化
一金十錢也 金春培
一金十錢也 宋月仙
一金二錢也 朴元吉

本報木浦支局經由分

一金百七十一圓五十二錢也
衣類三百七十九點
內譯
一金一百三十七圓五十二錢也 木浦竹洞親睦會
一金一圓也 映畫大會收入金
衣類三百七十九點 南橋金 金玆祚藥局
一金三十三圓也 木浦耶蘇敎會內女子傳道會募集分
一金五圓也 木浦基督敎青年會
內譯
一金二圓也 洪載裕
一金一圓也 鄭寬珍
一金一圓也 李應恩
一金五十錢也 鄭吉闘
一金五十錢也 鄭大昌
一金五十錢也 金□圓
一金元植

安城支局分 (續)

一金二錢也 金宜允
一金四錢也 尹錫允
一金七錢也 金鍚錫
一金二錢也 金□夏
一金三錢也 李□詠
一金三錢也 吳□一
一金二錢也 洪□圭
一金四錢也 李□□
一金二十四錢也 □□□
一金一錢也 車公直
一金一錢也 李相愈
一金四錢也 朱英賓
一金六錢也 李□戟
一金十二錢也 朴容泰
一金三錢也 朴英浩
一金二錢也 洪相甲
一金一錢也 李性潔
一金四錢也 洪丙基
一金一錢也 李永鳳
一金二錢也 李□□
一金五十錢也 金□□
一金五十錢也 金□男
一金五十錢也 金□□
一金一圓也 金□□
一金五十錢也 金□弘
一金五十錢也 金□□
一金五十錢也 金□□
一金一圓也 □□□
一金五十錢也 □□□

一金二圓三十錢也 安城郡安城面沙谷里諸氏
一金二錢也 金英澹
一金一錢也 朴相基
一金一錢也 洪性鳳
一金一錢也 李丙穆
一金七錢也 金永獻
一金九錢也 沈鐘煥

一金二十圓六十錢也 內送料八錢除
本報浦項支局經由分
一金二十圓也 浦項예수敎會
內譯
一金三十錢也 李康濱
一金三十錢也 李康潤
一金三十錢也 金鏞浩
一金十五錢也 朴寬玉
一金十錢也 李康無
一金十錢也 李謨涞
一金十錢也 李康柏
一金十錢也 李漢淳
一金十錢也 李寅世
一金十錢也 朴鍾無
一金十錢也 金弘禹
一金十錢也 徐□相
一金十錢也 李永鉉
一金十錢也 張君明
一金十錢也 李□□
一金五錢也 金東康
一金五錢也 金希文
一金五錢也 金敬達
一金五錢也 李君鄭
一金五錢也 梁君
一金二十錢也 甘浦里金 鍾生
一金二十錢也 同 金宗殷
一金二十錢也 浦項 오윗동無
一金一圓也
今日計 四百八十三圓 五十錢也
累計 八千四百四十九圓四十七錢也
衣類今日計 五百五十八點
累計 四千四百五十三點

新聞大學과大學新聞 【九】

新聞研究機關設置와 學生新聞發刊을促함

……梁在廈

第一 主義制度의緊張時에서의下級新聞 勞農通信員의任務
第二 新聞쓰는法
第三 通信의各種形式
第四 下級新聞의編輯法
第五 大衆的事務의組織法
第六 大衆運動의誘導法
第七 新聞을如何히하야製作發行할것인가新聞各個個의타입
第八 技術 藝術的體驗
第九 勞農通信員의國際的批評法
第十 新聞紙上에서의文學 藝術的材料의取材法等等

◇

勿論以上勞農露西亞에서試驗하고잇는記者養成新規를우리가그대로模倣하자는것도아니나今日우리에必要適切한研究機關하나둔다는것은無條件하고必要한일이다 무슨科目을엇더케研究하자는것은여긔에略하거니와비록新聞大學講座하나는가지지못하드라도法,文,商科를가진城大,法專,高商,延專,普專,梨專,崇專等專門校에서는隨意科의形式으로新聞研究室을設置하고其他醫學,工學,農林等自然科學을專攻하는專門校에는趣味學科로또한新聞研究班을組織하는것이現代學徒로서의當然한일일것이다 그리고各新聞社에서는在來의編輯會議를擴大하야 研究機關을常設하고 地方支分局記者에는講習會等을 開催케할것이며全社會的으로도各界의人士를網羅하야新聞俱樂部等을組織하야研究批判하고各種新聞의出版을監視하여야할것이다 今日朝鮮新聞編輯製作에는모든것이奇型的이다 所謂政治、經濟面이라는것은外國通信社의通信을直譯轉載하는데지내지못하고가장그의活動이커야만할社會面도警察을비롯한朝鮮總督府各官廳의發表記事를그대로掲載하야가는것이大部分이다 우리는記事題目할줄과一段記事하나라도愼重히取扱하고좀더우리가要求하는創作的新聞을맨들기爲하야研究에研究를거듭하지아니하면아니될것이다

◇

이 研究機關外에 또한가지는新聞으로서의集團이必要하다는것이다 對外的으로모는것과抗爭하며 新聞人의權益을維持하고發展하야第四階級의完全한勢力을形成하여야할것이다 今日朝鮮의記者들은 아모組織體를가지지못하엿다 新聞從業員의한職業的團合도가지지못하엿다 京城地方에記者同盟等이잇고 京城體育記者團(木曜會)李花俱樂部(高等官出入記者團)等의個別的集團이잇스나何等의勢力體가 되지못하엿고 新聞에無名會,鐵道俱樂部等이잇섯다하나 爾今에는 그形影이업는터이니 社會,政治,經濟各部의外勤記者는 그職業的으로는記事取材에競爭도하고 各社의形便에따라서行動하는바다르다하드라도 對外的으로『第一線記者同盟』을組織하고各社聯合體로는朝鮮新聞協會를組織하여야할것이다

◇

以上으로써 新聞大學과大學新聞을말하는바이나 보고듯고늣긴바를 그날그날에생각나는대로적은것인만치 모든것이頭序업게되엿고더욱이具體案에對하야는 未熟지근하고도되지안흔소리가만핫나 元來우리가當面한急務도는이것이都是問題도되는것이아니지마는 合法的으로말한만치 筆者의所眷이机上論에지나지안코 朝鮮에도學生新聞과新聞硏究機關하나가나타나기를다시한번願하는것이다 新聞學과學生新聞論에對하야는다음機會에 다시論及하겟고이것으로擱筆한다

一等當選長篇小說 旋風時代 (41)

韓仁澤 作
安碩柱 畫

귀가 【二】

돈만아는엉감정이 인정과도덕이업는그놈이엿스나 그러나명순이는 아모권리도 가지지못하엿나 『조타― 할대로해라』이러케부르짓고는 서울에잇는어머니의게 편지를썻나 그편지내용은 무슨짓을하드래도 돈을보내여달나는말밧게 이러커럿타는말이업섯다

어머니에게 돈이잇슬까닭도업는줄을알엇지만 어머니에게편지만하면 돈이나올곳이잇는것을밝엇던까닭이다 두발할것도업시 변교장이 어머니의말만잇스면 몃백원이라도 당장에보내여주리라하엿다

명순이는 세상에서버림을밧고 돈에미하야 극도의고통을밧게되니 스스로자긔몸을바리엿던것이엇다 변교장의돈을쓰는날이면 자긔가변교장의게서집을가는것이라는것을 모르는것은아니엇다 그러나 려관밥갑을물지못하야 창귀나작부로팔니는것보담은 변교장의게서집을가는편이나헛다

괴왕이러케된몸이니 더타락만되지말고 아모의게나시집을가는것이 당면문제이엇다 명순이는죽으면죽엇지 월춘이와가튼 더러운생활을하고십지는안엇다 병신이던지무엇이던지한남편을아더 생활을하고십헛던것이엇다

그이튼날오후 어머니께로부터 전보환으로 돈이왓다 창구한돈의배나되엿다

명순이는속으로 변교장이내게맛치도록 반만게로구나하고펴우수웟다

그러나 아모리변교장이 조치못한사람이라고해도 창선이보담은 몃배나 나흔사람이라고생각하엿다

돈을보내는목적이 조커나조치못하거나 마굴에서구하여준것만는감사하엿다 변교장이돈만아니보내여주엇더면 자긔가엇더한곤경에들엇슬지몰낫슬것이다

명순이는그날밤차도서울로휘ㅣ하나올너왓다

집으로돌아온명순이는 지내간모든일이 꿈결가탯나 前는어머니를버리고 다라난딸이엇만 눈물을홀니며 마저주는인자한어머니의마음——명순이는그인자한어머니를 버리고간죄로 그러한인생으로서의파멸을당한것가티생각이되엿다 모든고로를참고 집에그대로잇섯더면……하는생각도낫다

그러나그것들은 쓸데업는후회이엇다 어머니는죽어간딸이나도라온거나가티 명순의곗헤서떠나지안엇다

『나는네가 아조멀고먼곳으로그만가버린줄만알엇구나 개성에잇는줄이야누가알엇겟니』

명순이는 무엇이라고 대답해야조흘지몰낫다

『변교장도네가 어데로떠나갓다는말을듯으시고 퍽근심을하시더라 젊은녀자가 어데가서세상의풍파나겪고잇지나안는지하고 그래고생은안햇니』

『고생은무얼―려관에가서 밥사먹고놀엇지요』명순이는태연하게 이러케말하엿다 자긔의비밀을어듸까지 숨기고십헛다 그리고 어머니가 더물어주지안엇스면하는생각이낫다

『내가가잇동안 어데서편지가안왓습되까?』명순이는이러케떤칭을내엿다편지올데도업섯지만 다만이야기를 돌니려고한것이다

『집 엽서편지가한장왓드란다 하며 명순의어머니는책상위를뒤적거리더니엽서편지한장을가저다가 명순이압헤놋는다

그편지는 련숙에게서온것이엇다 련숙이라는일홈을볼때선녀와가튼 순결하기이를데업는녀자의일홈가티 보엿다

『월하씨의장래부인——』옥으로이러케부른지도보앗다

명순이는 편지의내용도보지도안코 또각또각씨커버렷나그것은창선의사촌누이라는것과혈하의애인이될것이라는질투의마음에서 그글씨만보아도 치가떨리는까닭이엇다

련숙이라는련애문에 자긔가그러한사변을당하게된것을생각하니분하기가 한량이업섯다 련숙이가창선이를얌전한칭년이라고구슬리는바람에 그놈을밋고밋자그만 그놈때문에 파멸을당하게된것이다

隨筆 爐邊語 (二)

—外數題—

丁奎昶

붓잡고 이야기하고시픈 衝動을禁할수업섯지만 現代人世에서는 아즉그럴수도업섯다 그들도 人間으로 全盛時代에잇는壯年이오 나도그러하다 時代의苦가잇다면 軍人인그에겐들 엇지업슬것이랴!(中畧)그中에서 가장아름다운 사람이나의注意를 ■엇다 그를主演을식혀 活動寫眞을하나박혀스면할만치그의體格,容貌,表情이 다端麗으로 美麗하엿다 그는가장 크고 맑고 憂鬱한潤澤한눈을가젓나 前頭部,後頭部는 다腦力의優秀일것을表한다 심긴것이나가티屹直立한體格은그의健康을말하는同時에屈托업는精神을 또한잘表現한다―아 나는人間으로의軍人을조하한다 軍人은 사랑한다 그들은大槪가 屈托업는精神의所有者이다 果烈한 氣象은 모―든態度가明瞭하다 生死와勝敗를 都是運命에 맛기고 勇敢히싸호면서『死』와直面하는―!勿論 外部的××이지만―그들의態度란 엇지아름다운 精神이안이랴! 人間으로서 到達할人格의 極致가안일것이랴!

나는 人間으로의 軍人을사랑하는同時에 또軍隊的訓練을못내 讃美한다. 軍隊的訓練이란 참으로조흔것이다 나는이世界의混沌 無秩序함을 바라보며 世界와人類는 一大兵營에너허노코 深刻한訓練을 해쓰면하는荒唐한 空想을 다한다!

歐美의優秀한 文學가운데軍人을中心으로 한만흔 戀愛小說에서 人間의 眞價를 看破함을아는敎養잇는 女性이 軍人을選擇한은 반듯이 一時的好奇心으로 돌닐것이 아닌가한다 人間精神에對하야 相當한根據가잇는것이다 나의鐵弱한體質과懶鈍한精神에 比하야그들이 엇지나부러운지!나는그들의 나려가는 後貌를빌히바라보앗다!軍事는 그것의獨特한習癖을 가지고그냥疾走한다

다과기침천식의治療는 龍角散 (三)

恩給 低利立替 年額及年齡通知 事 京城笠井町一〇五 朴商會

恢復의權威

先天虛弱症 後天生殖器衰弱症 神經衰弱症

更少年되는世界的名藥

보―라크 길버―트 兩博士 發明

回春圓

地上에生存하는모든生物은個體維持의 本能及種族維持의 二大本能圈內에서明代이고循環하야永遠히이圈外에버서날수업다 더욱人間은原因如何에不拘하고生殖器衰弱은滅亡을意味할뿐아니라天與快樂에對하야不能者인深刻한悲哀를늣기게된다 이에對하야以前부터醫學界는이問題를解決하려고異狀의緊張으로서刀圭界名星等의研究의 目標로되어探究한것이다 더욱人口問題에머리를써이고此問題에가장發達된佛蘭西의神經病學의大家인國立大學敎授 『보라크―』『길바―트』兩博士가數十年研究의結果이藥을 發見하야 世界의醫學界에一大衝動을주엇다이藥은우리朝鮮의補藥인人蔘、鹿茸、十全大補湯等모든藥을한것어에먹는것갓흔効가잇다 獨逸伯林大學附屬醫院의有名한베―다―으레쓰博士가患者에게實驗하고絶對自信하고推奬하되 나는甚한神經病性生殖器衰弱의患者에는히이藥을使用하엿는데그効果는卓越햇다。그러나이劑에依한効果는決코性的効果를瞬時的으로作用하지안코全體機能을完成시키며全神經系統特히生殖神經의强壯과更新的作用을하여生殖器衰弱의狀態를根本的으로持續的으로恢復旺盛시킨다

主治効能

生殖器衰弱症、精力減退、神經衰弱症、記憶力減退、病後恢復、補血營養을增加하려는諸疾患、老衰弱其他의原因에依한生殖器障碍

生殖器衰弱症 房事過度、淋病、黴毒、手淫等에依하야犯한毒素로能力이減弱되며발아自體內에含有한精의欠乏으로性交의際에達키前에精液을射出하는所謂早漏及睡眠中夢精

神經衰弱症 睡眠할때熟眠지못하고、늘疲勞를感하며神經이敏感하야질恐하야性交할때快感을잇는所謂冷感症을일으켜家庭의不和終末에는發狂에일으러는『히쓰데리』까지招來케되다

精力衰弱 花柳病、不自然한行動、老衰、又는極度의疲勞에依하야性的으로無力하야活氣를잃어生存競爭에서견딀수업는症

定價 三十日分 十二圓 十二日分 五圓 六日分 三圓

局方製劑・漢方補劑・藥處方調劑
複方雙補精製造元
三工製藥社
京城武橋町九ノ一
工場 京城瑞麟洞一四五

頭痛에잘낫는名藥

有名한醫學博士 森田資孝先生御推奬

ノーシン 노―신

●머리가갈너지는것갓치압흘때!!
●바늘로쑤시는것갓치골치가압흘때!!

그리고 머리가압흐지안흐래도 過度한讀書로睡眠이不足하거나 머리가무겁고 흐릿흐릿할때나술을過飮하고 餘毒으로氣分이조치못할때나 언제든지잡숫는名藥입니다만 일頭痛으로看病을보는여가게시거든 잇지말고 이노―신을 꼭한봉만잡수워보십시오 언제―머리를 아랏든가?하는 늣김을 가질뿐아니라 아주 머리도 明快해집니다 이럿케 긔묘하게잘듯는것이 노―신의 特徵입니다 平時에 服用하신대도 決코 害롭지는안사오니 安心하시고 잡수십시요 더욱家庭常備藥品으로 언제나 떠러추지못할良藥이라 이런良藥은 아못조록 우리同胞에게 만히宣傳하여서 頭痛에 苦生하는분이게시거든꼭 이노―신을服用하도록가르처줍시다 노―신은어느곳을勿論하고 各處藥商店에잇습니다요사이노―신과 비슷한藥品이만히나왓사오니 잘삷히하면속기쉽습니다 사실에登錄商標帽子(印)이잇는노―신에잘注意하십시오

藥價 四包入 二十錢 七包入 三十錢 十二包入 五十錢 廿八包入 一圓

名古屋市東區京町二丁目
發賣元 荒川長太郎合名會社

祝 朝鮮日報 春陽分局設置

榮州奉化郡 乃城面書記 金昌后
乃城面長 權相達
乃城面書記 權淳
奉化郡廳 畜産組合 一同
乃城邑公醫 金翔坤
奉化郡廳員 金鳳洙
同 權寧直
同 禹奎錫
同 姜信國
同 若月巖太
物野普校 李周秀
法田面召川里 金慶洛
法田面長 姜淡
法田面書記 李殷相
同 姜始元
同 朴仁欽
同 朴淳昊
同 李承澄
春陽面所 職員一同
牛口峙里 金庸柱
牛口峙里 李京銖
宣陽里 朴在賢
同 見延勝次郎
同 金六漢
同 柳道益
同 李文敎
同 南成鎬
同 李基洙
同 朴鎭鎬
同 權應八
同 申鉉尙
春陽郵便所 來栖康
金融組合 職員一同
春陽公醫 具觀會
宣陽里 李相文
同 權寧宰
同 權德三
同 權進淵
同 邊用仁
同 姜慶元
同 權活淵
同 權相經
春陽公立普校 職員一同
宣陽里 朴秉國
同 高元鎬
同 李鍾慶
同 姜敎元
小川面長 權鏞宇
小川面書記 琴基瑞
同 姜敎元
少川公普校長 徐炳學
詳雲面佳谷里 金奎鶴
詳雲面所 職員一同
鳳城面所 職員一同
才山面所 職員一同

十二月十八日부터特別大公開

料金 階上 大人五十錢 小人三十錢 階下 大人三十錢 小人二十錢

◇메트로꼴드윈메야社超特作全發聲映畫 巨匠셀·B·데밀氏監督 케이존손孃 레지놀드데니氏 리리안로스孃 主演

大名篇 마담●사탄 全十四卷

에로와구로는天空으로올나갓다 그리하야地上의歡樂場은天空에展開된다 夫婦愛의危機로부터家庭騷動을일으킨이약이巨匠의手法으로夫婦愛의機微를描破한本篇의鑑賞을記憶하십시오……

◇파라마운트社特作全發聲映畫 (日本版) 巨匠 조―지·쿠―카氏監督

마음을더럽힌女子 全九卷

主演……탈라―·반크헷드孃 크라이브·브룩氏 外……實寫……漫畫……가잇습니다

次週『피스톨孃女』 世界的영터리

仁寺洞 朝鮮劇場

十二月十八日부터

◎中外劇場大公演

料金 大人三十錢 小人二十錢

▲韓相獻 作 線路工夫의죽엄 全一幕
▲出演 沈影 金鮮英 高諸女
線路工夫는죽엇다高貴한醫師手術台看護婦가잇는病院에와서도手術도못보고죽엇다 왜? 죽엇슬가

▲佛面鬼 作 미친놈 全一幕
▲出演 洪流火
世東은밋치고십허서밋친놈은아니다 안이밋칠수업는억울한사정에밋켜바렷다 밋친놈와발하는세상사리

▲嘉唱、獨唱、寸劇

▲白面生 案 사람조흔刑吏 全一幕
▲出演 朴齊行 羅品心
人心厚한刑吏의善政가人心이하도조왓길내망정이지』하든刑吏의善政은?

▲李雲芳 作 사방이기뻐할때 全一幕
▲出演 申카나리아 李景泉 金仙草
사랑이집을사롬의심도깁허가다 그러나各自의思想이달려진것을밋엇슬에는다시헤여지지안을수가업섯다

(大邱公演)

아리랑고개、어느날밤、新劇興行

鍾路五 이나도座

京城授恩洞 團成社興行部

女俳優募集

京城團成社專屬新舞臺

普通三年以上十五才以上廿五才까지의女子를募集함、收入三十圓以上百圓까지希望者는寫眞履歷書添付每日午後中本人來談하시압地方은通信으로도無妨 十二月十七日부터二十七日까지

十二月十六日부터特別大公開

●메트로꼴드윈메이여畑特作映畵 콩뷔러氏監督作品

셀리딕、키―드 全十一卷 (一名怪盜키―드)

위레스베아리氏 케이뚜손孃 또막씨라온氏 主演

熱血萬丈肉躍腕鳴의痛壯한이약이

●메트로꼴드윈超特作映畵 윌리암나이氏監督作品

黎明의劍士 全七卷

라몬노바로氏또로듸쪼단孃主演 奈翁時代에일어나는血氣男兒의一大冒險과灼熱갓흔로맨스波瀾萬丈

●메트로꼴드윈特作映畵 윌리암나이氏監督作品

赤熱의抱擁 全七卷

쪼온길버―드氏 메리노란孃 아네스트토렌스氏 主演

타는듯한砂漠한沙漠에서野性과野性의무서운사랑의차홍應!壯絶

次週本社開館十四週年紀念興行 絶對名畵東으로向한세일 全十卷 大喜活劇女子는무서워 全八卷 喜活劇 電光男兒 六卷

高級映畫封切 團成社

온천에갈때 누구나알고가야할상식
그온천의성질을모르고가는때에는 생명을배앗기기쉬웁습니다

매년십이월로부터 일월 이월에는 피한욕은 병으로하여서온천(溫泉)에들만히갑니다 그러나이온천도 그저 아무데나가서는안됩니다 다만 목욕탕에들드러간다할지라도 거기에는 자긔의체질 기타 모든것을주의하야가지안으면 안될것입니다 적당한 목욕탕이아닌때에인속 멋처럼 튼튼해진 몸뚱약하게맨들수가잇고 병이나흔것도 다시금병을엇게되는것입니다

그럼으로 먼저 잘살피지안으면 안될것은 목욕탕 몸의성질

토지의고저 (高低)그후의청상(性狀)공긔의건습(乾濕)고후의한난(寒暖)음식물의공급등입니다 갓가운곳이면 그러케 머단하게굴것은업스나 먼저 비방에려행을 힘에에는 도착하는날곳장 온천물에 몸을담근다는것은 생각할일이다 하로에두번 내지 세번이리상쇠인데아츰에는 오전여덜시로아홉시 밤에는오후여섯시로일곱시가조코 몸을담그는시간은십오분쯤이제일적당합니다

입욕중의 유영(遊泳)은 몸시도효과가잇스나 그러나 이것은

심장이약한 사람은아조위태한 일입니다 그것은몸의열도가 상당히피를 격렬이흐르게되는사히에 심장을압흐게하여서는안됩니다 탕(湯)의 열도로는 섭씨(攝氏)이십사도로 삼칠칠도쯤으로 사십도의 고온(高溫)은아조안됩니다 또입욕하야효과가업스면 내복(內服) 즉마시여서 효과가나타나는수도 잇습니다

이러한때에는 한번에 대개륙십그람 두번에먹으면 사십그람을 케도로하고 이시간도대개아츰에는 다섯시로 여섯시까지가조흡니다 온천는 대개병에는조흔 열병, 금벗피부병, 심장병수종(水腫)에는절대금물입니다

온천의종류 로서는단순광천(單純鑛泉) 단순산청천 단순탄산천 고미천(苦味泉) 식염천(食鹽泉) 토질천(土質泉) 철천(鐵泉) 류황(硫黃)등의 종류가잇는바 단순광천(單純鑛泉)은 머ー넨트의소금이드러잇서서 신경통 류ー마지스 생식긔장해(生殖器障害) 늑막(肋膜)등에조코 단순산청천은 유리탄산(遊離炭酸)으로이것은내복으로도조흐며 만성(慢性)의소화긔병에는효과잇습니다

단순 알카리천은 내복하면는 소화불량 되게합니다 또

위산과다증(胃酸過多症)금만의위장카다루낭요병, 황달(黃疸), 담석(膽石)등에조흡니다 식염천은염천, 류마지스는소화긔카다루, 기관지카다루, 늑막, 지방과다에조흡니다 토질천은 탄산석회들이 주성분으로 피부병발진 매독등 화류병에조코 내복으로는당요위카타르에 조흐며 철천은탄산또는 류산(硫酸)으로 부인생식긔 장해류마치스 류산후장(腎臟)에는절대로금물입니다 류황천은류화수소(硫化水素)와사(瓦斯)와 류황화합물로되여류마치스개선(疥癬)영양장해에조흡니다

最新裁斷裁縫講習初日

십칠일일시부터 종로청년회관에서 개강된최신 재단봉재 강습회는 성황으로 열리엿는데 제이차로 十九일까지 신청함을 바란다한다

(사진은 재단봉재강습강당의 일부)

家庭問題 隨問隨答 엇지하릿가? 男女問題

여러분이당하시고게신어려운문제를 무엇이든지무러주십시요 가정문제, 남녀문제 그타여러가지 어려운문제가만흘것입니다 혼자애들태지마시고해결하기에로력하서야할것입니다 다무엇이든지무러주십시요 힘자라는데로대답해드리겟습니다

절조업는남편을 엇저면조와요

문 저는가난한살림을하는남의안해입니다 남편되는 이와결합은 사랑그것만으로 되엿습니다 사랑해주든 부모와형제를버리고 푸로인그를따라 가진고생을다해가면서 주린배를 움켜쥐고 잘곳이업서 밤중까지거리로방황하기도 한두번이 안니엿스며 압길에광명이 업스니차라리죽는것이 행복이라고 달밝은밤뵈미도로 뜨거운 눈물을흘니며현실을저주한때도여러번이엿스나 참된 사랑으로 천만가지과란을 헷치고 가장행복스럽는결혼생활을 한지도 일년이다못된지금에는 사랑에결정인 귀여운애거까지 어덧습니다 가장평화롭게 지내던가정에 불의에침입자가잇서 사랑을 탈탈하려고합니다 (여긔에는남편의잘못도잇습니다) 그는P라고하는녀자로권도부인을 목적하고 그방면에서배웟다는 크리스찬 입니다 처음에는 남편의나희가 그녀자보다 십일년이나 만코 그녀자역시진실한 크리스찬이고 커보다오륙 세가 만흠으로 남편에게 수월해가 만흐니 주의 하라고는 실하엿습니다 P와는(늙은처녀?)여러해전에 혼인말이 잇섯스나 용모부 터가 호감을 엇지못하고 따라서 양방에 리상이 맛지안는다는 리유로그만 두엇든것을 지금도 리상은갓지안치만 희생적결혼을 하자고약속을한후 결혼후에는 조선에서는살수업스니 동경으로가자는 P의 청으로 지극혼 인준비중 케가이사실을 알게되엿습니다 남편에게 여러가지로 말햇드니 그의대답이 잘못햇스니 용서해달나고 함으로 P에게 보내는 절교장을 써달나고하니 가결교장을써줌으로 그것을 붓치려다가 남편의체면을보아서붓치지안혓드니 남편역시 자긔의체면을생각해서 붓치지말아달나고 한으로 그대로하엿습니다 그후남편은 P를 자긔동생집에잇는것을 하숙으로 다려내왓습니다(남편은모××사에서근무중이나월개월생활비도 일정하게 엇지못합니다) 그것을케가알고남편에게 집이나 사주고 어린애양육비를주면 혼자살수잇스니 헤여지자고햇습니다 그의말이 돈도업지마는 당신과는헤여지려고 해도헤여질수업는 형편이고 지금도천과다름업시 사랑하니가 과거의잘못은 잇갓이청산하고 용서해달나고합니다

P라는녀성이 쏫차단니니가 일시적관이라고하며 P로부터온서신을갓다줍니다 P를교회당에서자조맛낫는데 벼칠전부터는뵈이지안습니다 남편에게물으니 몰은다는 모호한대답뿐인데 p에게서온 서신을보니 려비와식비를만들어주면 동경으로가서 결혼준비를하겟다고 하엿스니가 남편이P를동경으로 보냇는지 혹은결혼할 희망이업스니가 단념하고 자긔집으로갓는지 의심이납니다 남편은사긔를 밋으라고하지마는 한번속고 두번은속앗지마는 또속이는가 하는생각이나서 밋으려고해도 밋어지지안으니 엇지할가요 남편에진정한마음이 어데잇는지 알수가업서고민합니다(市內一女性)

답 지성으로남편을 사랑하시오 당신의지금물으신것은 본채 ……애인과 잇지살가요?」라는 처목과 관련된문제인듯합니다 그때 그자는 그로처녀에게대하여 안해잇는남편을 빼앗스려고한것이 잘못이라고하여 회개하기를 권고햇습니다 그러한데 오늘당신의글을보니 암아도 그처녀가 당신의남편을 아즉잇지못하고 잇는모양갓습니다

여하간문제는 당신은 입히 어린애까지낫코 사는터이고 또 남편이 그것은 일시적작난이라고까지하여 잘못을 뉘우치는듯하니 남편의말을밋고서 이케는 가정평화를위하여 힘쓰도록 하십시오 그런데 아지못하게 한다면 법률상으로도 용서못하는것이고 또 인도상 그럿치못할뿐이니 결혼식은 당신도 업것지요 당신은 사랑의결정인 어린애를잘길으시고 또남편에게 지성으로 사랑하십시오 그러하면 새커편에서도 단념할것이요 남편도 회개할것입니다(H記者)

全發聲映畵 **마담, 사탄** 十八日朝劇上映

메트로회사 세실쎄·데밀감독의 현대문명과 미국의최후봄보여준 풍자영화이니 방탕한남편으로하여서 고민하든 안해는 정부탑에매다른비행선안의 가장무도회에나타나서 유랑한연회에서 자긔의마력을발휘하야 남편을마랑에서 건지라하엿스나 물연이락뢰로하여서 격류함과 비행선이 파괴되여 문허지니 탁하천을라고나려오는 천상의파편들의 그추태가 지상에서꼿도되엿나 (사진은비행선의 조선극장상연면)

가정의학 문의하시요

[문] 저는三十五歲의녀자로손에피부병이걸려서처음은가렵고붉어나오고곰기고소고하여 병원에진찰한즉 한포(汗疱)라하여 여러가지로약을쓰나 완치가안되여 일년이나고통중에잇습니다 요사이에또다른병원에 진찰한즉 六〇六號(七圓가치)주사와 太陽燈으로兼治해야된다고함니다 매독은선천, 후천으로컨렴될우려가업습니다 엇더케치료하면될가요 톤서태양등으로치료하다가 안되면六〇六號를주사해볼는지요 그러고주사와태양등는몃회식하면될가요

[답] 汗疱或汗疹이라는것은 實로수히낫지못하는病입니다 하드래도또再發하는事도不少합니다 涂布藥으로는其數不少하나 近日普通涂布하는藥中에[퐁볼린]이라는涂布劑를使用하야보시옵〃年이나芳醇☆빗으셧다니와 이것도使用하셧슴즐아오나 六〇六號는勿論梅毒이아니면안쓰는다는것도아닙니다 六〇六號는亞砒酸劑이닛가 鰭面되고淸血되는연由로 慢性皮膚病에만히使用합니다 故로그것은安心할것이고 太陽燈도皮膚病에만히쓰니다 그先後는어써든먼저하든지맛찬가지입니다 同時에治療밧어도좃습니다 또한其回數는確定키어렵습니다(趙子英女醫)

月刊雜誌 時代公論社 住所移轉

今月二十日頃에新年號出來

월간잡지 시대공론사(時代公論社)에서는 창간호를내여노이후 원고관계기타사정으로 여대여지 다음호를 내여노치못하엿던바 다유신년특대호(新年特大號)를 금월이십일경(今月二十日頃)에 발행할터이라하며 권두에는 김환수(金桓獸)군은 관계를 런코 새로히 박영화(朴泳華) 홍대하(洪大河) 량군이입사하엿스며 편집은 여권히 김유영(金幽影)군이라는데 주소를 시내 청진동이백사십륙번지(市內淸進洞二四六)로 이전하엿다한다 그리고이월호(二月號)부터는 순문예잡지계삼선(純文藝雜誌第三線)으로 개제한다는데 일반의투고와 지사신청을 바란다고 한다

出版消息

十二月八日

批判 宋奉瑀 우리집 許乙 臨晉과感謝 尹兆炳 語化漢字初步 全啓純 매일연경요과 班禹旦 살기를원하나요 同人 推膨狀 木村安治 (以上朝鮮文)

朝鮮農會報 足立丈次郎 土木建築硏究 楣井林太郎 朝鮮之齒界 猜股源治郎 朝鮮之産業 宇津木初三郎 昭和五年産業要覽 京城府 初等唱歌讀本 安藤芳亮 鄕土資料 田邊德雄 朝鮮無盡産業 會講義 尾崎關太郎 光の道 河野登 會員名簿 高野六郎 朝鮮藥報 川島喜豢 忠淸北道農會報 高木幹雄 汗愛之友 緖方虎雄 (以上日本文)

라듸오 十二月十八日

午前 一〇時三〇分 氣象槪況 各地天氣實況 一〇時四五分 日用品時勢

正午 時報 뉴ー스

午後 〇時二〇分 音曲萬才 一時〇分 家庭講座 劉賀淑 二時一五分 通俗家庭常識講座 三時四五分 뉴ー스公示事項 五時四五分 라듸오體操 職業紹介事項 六時〇分 하와이안씨타ー獨奏 六時三〇分 英語講座 七時〇分 뉴ー스 公示事項 七時三〇分 講演 翌月順序發表 八時〇分 피아노와管絃樂 八時四〇分 崔澤 九時〇分 浪花節 洪性夏 各地天氣實況 九時三五分 氣象槪況 九時四五分 西道雜歌 李映山紅

不死鳥 (88)

沈薰作 安碩柱畵

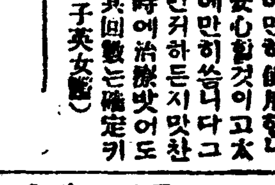

심야의태양 (5)

덕순이는 자리를 개여 한구석에 밀어노코 정희를마커 들엇다 유모도 눈을부비고 몸을 일으키며 『밤이 느젓는데 원일이슈?』 정희의손을 잡어 아래목으로 안친다

『오늘 고사를 지냇는데 떡이 먹음직허기에 가지구나 왓나우』

정희는 다시 마두에에로나가서 커다란 목판을들고 들어온다 더운김이 무럭 무럭 나는 시루떡은 칩이 흙흙만치 먹음직 스럽다。

『이치운데 이걸 엇더케 손소 들고 나오셧단말이요』

『여러날 못맛나 궁금도 허길래 겸두겸두해서──』 그래 요센 기침은 좀 덜허우』

정희는 연손을 요밋헤 너어 녹이며 며칠동안에 더 한은것가튼 유모의초최한 얼골을 가엽슨듯이 바라본다。

『원만하면들어가 오뒤라두 거더들린텐데 당초에 운신을 헐수가잇서야지요』

유모는 정희에게 기대듯하면서 기싱업는목소리로 대답한다。

『그래 흥룡이는 엇더케되얏수?』 이치운데 그게 웬사람이 당할일이유』

유모는 기침을석거가며 덕순이가 옥차입을 하고온것과 그동안 지낸일을이야기해서들려주엇다。 정희는눈물이 글성글성해서 덕순이를바라보며

『얼마나 수고를하셧수? 별탈은업다니 다행이지만…… 더군다나 유모의병구안까지 하느라고얼마나 고생이되슈 하로한번씩은나와본다면서두 당초에 몸을 쌔벨수가잇서야지요 난 참 뵈일나치업서요』

『천만에 말슴을 다허세요 내사정은 나두 대강짐작허구 잇스니와요 그래 얼마나속이상허세요?』

『내말이야 다해서 뭘하나요』

정희는 나즈막히 한숨을쉰다

『못밧게 커색시를 맛나서가 차잇게되니 든든해요 그커난 남의 신세만짓는 답잔가봐요 인제아주 수양딸커럼해라를 허구 저녀야겟서요 커색시가 업섯드면그동안 혼자일어죽엇슬는지도몰르시요』

유모는 덕순에게 진정으로 고마운 인사를 정희에게다가 한다 덕순이가커유정희를몰에에는(홍룡의의탈이로구나)하자집면느리의의가 배엿쑤나, 부고 일종의계급적감정으로 대하엿것다 그러나 몃번 두고 맛나본사둘 친숙해지고 정희의처지를 동정하게쏴지되엇다 옷매무새라든지 행동 거자는 녀비록 유산계급의놈고먹는 마자의탈을 벗지못하엿스나 음을쓰는것이 곰고 얌전하고 누구에게나 태를부리기커녕은 사람을대하는 태도 가든녀데가잇서 감을가지게되얏나 청으로서 피차에 불행한처지를동정한다는니 보나도 흥룡이와가티 유모의것을 논하먹고 자랏다는데 남우달리 친친가 늣김을밧는것이잇다 상하와반상의계급만업는처지엇드면 정희와흥룡이는누님동생하고친남매커럼지 냇슬것이다。 그러면 흥룡의 누의되는 정희는나현테 시누의벌이 될것이 아닌가? 덕순이는 이런케 생각하고는(사람의인연이란참말로 우숩구나)하고 속으로 우섯다。 한편으로 정희도 흥룡의 일은 거의 잠시도 잇지안코 노릴려는 하고잇스나 원체 입이 무어운 사람이라 장다란 인사치레를 할줄모름은이다。 또는 친오라버니인 혁아와 무슨 일에 관계가 되는듯하야 피차에 혐의스러웟다。

『그래 요새는 더듬복기지나 안흐세요? 아기는 충실하지요?』

덕순이는 정희의 압호도닥어안지며 진심으로 정희의지내는 형편을물엇다。 정희는방바닥에 눈을 나려깔고 한참이나 대답이업다가

『여것커것 다집어치구 나두 공장에나 댕겻스면 행결맘이편하겟서요』

정희는 덕순이가 부러웟다

第一回 毛糸編物講習會

時日 十二月十七日로三十一日까지(毎日下午一時로同五時까지)

場所 市內壽松洞明星女子實業學校講堂

講師 朴漢杓, 安銀姬外二人 會費一圓(申請時納入함)

科目 켓, 세타, 스카트, 족기, 양말, 장갑, 목도리, 아동양복, 모자, 오바, 케푸, 나이트캡, 스포스세타, 사쓰, 스타킹, 양말카바, 其他各種流行品 (材料市內仁寺洞大吉商店에서提供함)

主催 京城手藝硏究會 後援 朝鮮日報學藝部

三大附錄つき 講談俱樂部 新年號

破竹の勢!大賣行! 又と得難き大附錄!誌界に冠絶する大內容!

檜山變化曆 直木三十五

新春隨一の大雄篇! 一讀血湧き肉躍る劍豪傳 君の爲、民の爲、一代の劍俠相馬大作が津輕侯を相手に驚天動地の大活躍大苦心!

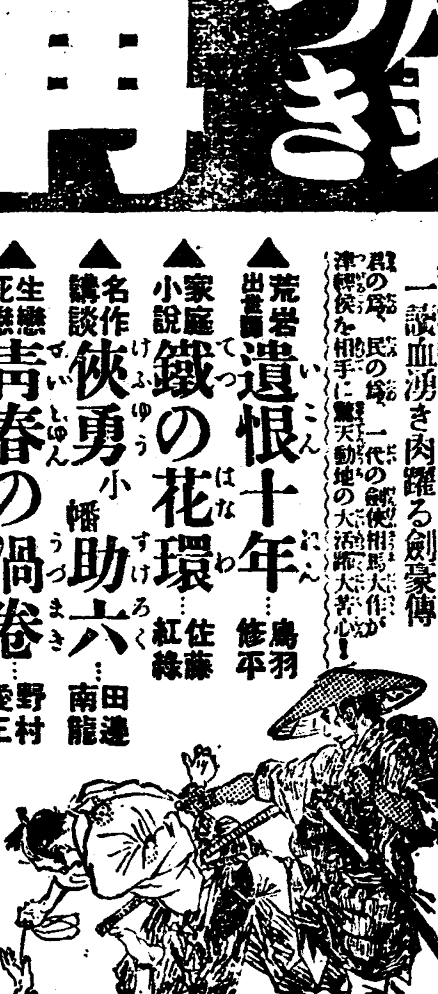

暴虐な津輕の役人を懲す相馬大作の痛快無比の豪勇振り!!

▲出世物語 荒岩 遺恨十年…鳥羽修平
▲家庭小說 鐵の花環…佐藤紅綠
▲名作講談 俠勇小幡助六…田邊南龍
▲生死戀 青春の渦巻…野村愛正
▲俠客實傳 清水次郎長…小島政二郎

出席者 **人氣力士大座談會** 春場所の白熱戰を前に賑かな花形力士の閑談!腹の皮をよらせる珍談奇話續出! 大の里、玉錦、能代潟、天龍、武藏山、山錦、和歌島、綾洋、出羽ケ嶽、日野、鹿島、花籠、伊勢ケ濱、石谷勝、池部鈞、松內則三、松本鳴弦樓

▲戀愛小說 妖麗…菊池寬 孤獨薄幸の處女の烈しい生活戰と戀愛葛藤、戀愛の新理想を示す大傑作!
▲時代小說 本町紅屋お紺…吉川英治 本町小町と謳はれたお紺……秘められた百萬兩と奇しき彼女の運命!
▲現代小說 心の太陽…中村武羅夫 愛と愛、戀と戀とがもつれて繼く近代戀愛種々相、巨匠の筆深刻を極む!
▲大捕物戰 鼠小僧次郎吉…大佛次郎
▲愛の復活 太平洋上の戀人…春日梢夫
▲芝居小說 鳩の平右衛門…本田美禪
▲探偵小說 恐怖王…江戶川亂步
▲時代繪卷 滿願城…白井喬二
▲現代小說 都會獸…三上於菟吉

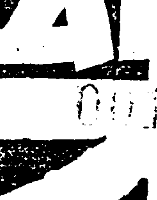

女優物語 **入江たか子と母**…川口松太郎 華かな生活の裏面を包む彼女のつゝましき孝心は讀む者をして感激せしむ!!

▲義俠小說 旅の風來坊…長谷川伸 遊び人社會の義と情を描いて古今獨步!!
▲探偵小說 白狼無宿…保篠龍緒 唖!警視廳に挑戰して帝都を騷がす怪賊!
▲俠客列傳 ちびの大三郎…村上浪六 快俠鬪定次が惚れた男の中の男一匹!!

別冊附錄 **芝居と映畫寫眞大觀** 四六判、四百二十頁の大別冊附錄!美麗無比寫眞實に數百枚!これ丈でも優に定價以上 ▲舞台俳優の素顏と當り役畫報▲明治名優の俤(素顏・當り役)▲可愛い子役畫報、俳優の一日▲映畫俳優の素顏と當り役畫報▲名優寫眞列傳、新進賣出しスター!▲海外十大人氣スター▲寶塚少女歌劇、東西レヴユウの花形▲芝居物知り辭典▲スターになる迄▲俳優一覽と芝居の歷史▲映畫物知り辭典▲ブロマイド賣高番附▲俳優の寫眞に添へて各俳優の經歷、特長、住所、所演の脚本解說あり、現代人必備の大寶典

別冊大附錄綜寫圖 第二附錄 **全國代表美人大畫報** 各府縣、各地方推薦の美人麗人中より嚴選!更に選拔した代表的美人を收載せる本誌新年號自慢の大畫報見る者を悉く惱殺する眞に近代美の極致を示す!!

第三附錄 **現代文藝家寫眞名鑑** 創作家、戲曲家、大衆小說家、詩人、歌人俳人、川柳家、隨筆家等各種文藝家の經歷、著作、趣味、家庭の狀況と現住所を添へた一大寫眞名鑑!

讀者慰安 **十万円大懸賞** (誰方にも出來る面白い問題、早く本誌俱樂部新年號を御覽下さい)

此外素晴しい大讀物滿載!

特價八拾錢 送料七錢 東京本鄉 大日本雄辯會講談社 振替東京三九三〇

地方時論

面長人選에對하야

實城支局 一記者

元來어떠한問題에對하야는 吾人은千篇一律로거러안는바이나 이번중心하야 一般의 物議가 比近 넘우도濫觴함은아니라 그로말미암아 直接面民의利害에影響하는바가勘하지안을수업는所以로서 一言을하는바이다
무릇政治란것은民衆을떠나서는 우무런意義와價値를認定할수업는同時에 時代의推移과人文의發展에따라 行政의任에當하게된人物에잇서서도그에適應한者와 一般民衆을奉仕하여야될것은넘우도通俗된事實이여서 여기에多言을必要할바아니다 그런데면 問題의本事인實城郡當局에서行하는各面長整理問題는 엇더한가! 볼수는바에依하건대 全郡에二三個面을除外하고는 面長大整理旋風이잇게된다고하엿는데 事實에잇서서 二三個面長뿐도 至今것度落에기지못하야 面民들이動搖되는바잇스며 面吏員및區長들도 于今三個月동안 이나 그밖에 辭職을勸告當한面長의 後任面長은資格이업다는反對運動이잇슨後新任面長은敎育界或은商人에서 出身된者도잇는바 이에對하야 面長은一方으로는後任運動者들의意見이不一하여 軋轢이잇는現象이며 某當局者들이 郡當局에서公的으로 이런一方으로는後任運動者들이 面職員들도 不信任하는運動이잇스며 郡當局의 面長과 反對하는 面民이 何等의正當한理由에서公的으로 超越하여公正한立場에서 新任面長은 民選處理한다면面民에는何等의支障을除出치안흘지니 四圍情勢와 嚴正한輿論에鑑하야當局의善處를바라는바이다

捕獲된「정어리」가 三菱財閥로 販路杜絶
삼릉재벌일수판매로생산파잉
三十萬漁民死活問題

【注文津】 오래동안調査를하여오든「정어리」가 지난십일월부터 어獲이 시작되야주문진에도 잡히기시작하야 어항(漁港)으로 유수한 주문진 일대 부두에는「정어리」가 산적되엿는데 일반당업자와 삼십만 어민대중(三十萬漁民大衆)들은 삼릉재벌(三菱財閥)의일수판매(一手販賣)에의하야벌서생산초과(生産超過)를 내게되바 수출이 두절되여 일반당업자에게는 그다지 활기를보지못한다하며현재는「정어리」한통에 사오십전에 불과하야 차라리이대로계속된다면 안잡는것만갓지 못하다고 동해안 삼십만을넘는어민대중의아우성소리는날이갈사록놉하간다고한다

김순락씨(金淳樂)개회사로열린 연면바출석한조합원이일백륙십여명이엇스며 림시집행부(臨時執行部)에는 김민화(金玟華)김씨가청(金時成)김유환(金鍮煥)삼씨가각석하얏고회순(會順)과 같이의결되엿다 축사(祝辭)와 기타사항(其他事項)만은경찰당국의삭제(削除)를바덧스나머회(大會)의 한일은 해가질때까지 힘잇게맛치엿다하며 그토의사항과 신엽여원들은 다음과갓다고한다

◇討議事項

一、第四年度損益配當의件
二、營業方針樹立에關한件
三、拂覆拒絶에關한件
◇新任役員
四、組合員募集에關한件
五、新任常務給與에關한件
六、第四週年紀念에關한件
七、第五年度收支豫算의件

組合長金時鼎 常務理事金鍾遠 金昌煥 理事梁基翼 曹瑢 玄承奎 金致遠 韓熙龍 玄仕善 夫丙準 李次龍 梁道千 金鵬鎭 夫載允 金性斗 高敬燦 金秦郁

新左消費組合 第四回定期大會

【濟州島】 전남제주도신좌소비조합(全南濟州島新左消費組合)에서 는지난사일오후두시조천공회당(朝天公會堂)에서제사회정긔대회(第四回定期大會)를

入山證默許코 料金을徵收
입산증만북허한것이라고 襄陽面長의失策?

【襄陽】 가을이되면농촌에도한가지 큰문제가되는것은 연료문제이다 산림보호에 대한규측이엄혹히 실시되면서 누구나나무한가지를 무단히엇지 못하게되는것만큼 추수후 나무할데면농민의 불안은 극에달하여잇다단한집나무를하려고해도입산증을가저야 하는데 이입산증도 일반삼긔로하야 읍긔 십일가량하야하로 한바리식하고 딸긔으로회게하하면 일긔에도 딸십전이나되니 현하의농촌 사정으로서는도저히 허락지안는 참담한형편에잇슴으로 입산증을 사지안코는 나무한짐할수업는 농촌의고민상은 여간아니다 그리하야금년가을에 잇서서 양양에서는특허각면장이 영림서와 교섭하야입산증이 묵허되여 누구나국유림에가서 가을한철 나무를하게되엿섯다 그런데 이묵허된입산증은 번복이되여서 지난양양면구장회의에 양양면장 리홍영(李鴻榮)씨로부터전번국유림에가서나무한 대금을 징수한다하여곤 각동리호수에 따라한바리에딸긴식 해서확은 이십원후은입오원기라로 분배발표 하엿는데 이것이 구장회의에도큰사비가되여 입산증묵허를 며장자신이어명하여놋코지금와서다시 대금을 중수하는것은 일반민중을기만하는 정책이나 이것은도커히를수업다고 떠들고면장은나도영림서와 교섭할때 입산증묵허라하엿스니 당연돈까지 묵허될줄로 아럿드니 영림서에서는 그런것이 아니라하고 료금징수를의뢰하니 나도할수업다고 하야회의는 시비중에 굣나고일반농민의불평은 자자하고 잇는데이것에대하야 양양면장 리홍영씨는다음과가치말한다 내가 영림서와 교섭할때를론돈까지묵허 하는의미로서 교섭을하야놋코 일반에게까지 언명하여 나무를하게 되엿는데

法院支廳廢止反對 府民大會開催
南浦公職者會의決議

【鎭南浦】 요즈음전조선을통하야 법원지청이 폐합되는이때 진남포법원지청폐지설이 게되자 진남포부회에서는 지난십오일 긴급간담회를 부청루상에서 개최하고 절대반대운동의대책을 강구한결과 상공회의소(商工會議所)와합병하야공직자대회(公職者大會)를개최하코이여서 부민대회를 개최하고적극적으로 반대운동을하는일방 요로당국에 진정키로 할터이라는데 압으로 취인소도 멀지안어인가가되면서 선에잇서서 경제적중심지가 될진남포에 법원지청이폐지된다면 진남포에 큰롱향이라하야일반은매우념려중이라고

大邱藥令 廿三日부터開始

【大邱】 력사적으로일홈이놉흔대구의 약령시(藥令市)는 례년대가리오는이십삼일(음십일월십오일)부터대구부남성정통(大邱府南城町通)에서열릴모양인바 벌서부터사업에 관계되는사람들은 속속대구에 집중되는중이며 금년은일반 농촌의농작

農村不況으로 地價七割暴落
팔내야그나마살사람이업서
◇─成川地方의現狀

【成川】 농촌의권향이극도에 달하고 게다가 농작에흉년(凶年)까지들어큐리민이속출하게된 성천지방(成川地方)에는더욱이 년발이다처온 이때를당하야 채귀들은사정업사 채무자에게가진 고통을주고잇다 그리하야 토지나가옥을팔어 빗을갑호려고하여도 례년에비하야 지가칠할이나 폭락되엿는대도불구하고 팔내야 살사람이업서쉬일반은곤난을밧고잇다고

面協議會議에 記者傍聽絶拒
오보될우려가잇다고힐난코
濟州島舊左面의怪態

【濟州】 제주도구좌면에서는 면규측에 관한것을 협의하려고 지난십구일 동면사무소에서 협의회를개하엿는데 방청간그자와 협의회의장 사이에는 쟁이 전개되야 회장은임시연설장으로 회하엿다한다 이제그대략을 소개하면 동회의를방청하 려간 본보제주지국기자에게 방청을거절함으로 그리유를 질문함에 동회의장은 첫재비밀회의인것을들재기자가오보할념려가잇는것을리유로말하야기자는협의회의 회가면민의리해를대표한긔관인이상기자의방청까지금지할은협의회를의심하지안흘수업다는것과기자의자격에까지밋치는폭언을발함은 용서할수업다고 론격하고 림석한경찰관은 최후의수단까지라도행하겟다는위협적언사로질문을 처지하려는등 임방면서 모(某)는향약에감조적으로무조건하고 기자에게 폭언을하는등 이러한행동에 기가는적극적으로론박하고 강경한 태도로 의장에게금지조건으로한폭언을 곳처소하는동시 협의회에 사파하라고 요구함에 의장은법적처치는 바들지언정 사과하지는못하겟다는대답에 기자는 그리유간에는 협의회에 기자의방청을 금지함은 면행정을 의심케하는 것이며 기자에게대한 행동은더 머도얼론거를 무시하는 시머역 행의행패라고여론이 놉다한다

松都光武館서 昇級試合擧行

【開城】 개성부내에잇는송도광무관(松都光武館)은관장김종훈(金鍾勳)사범김홍식(金弘植)씨의 지도아래에 개관한지불과 수년에전선유도시합에 출전하야 여러개의우승긔까지 획득한 우수한민간체육단체로 지난 구일에 제사회연차승단시합(第四回年次昇級試合)을 동관내에서거행한바 그성적은 아래와갓다고한다

一級乙 金昌吉 周完善
二級乙 白在善
大級 李大熙 金明俊 洪鍾彦 張炳友 李明珍 李達熙 吳
少年部二級 沈興善 文發 周三燮 李治根

無理行悖에 膺懲策講究
사실을들어경찰에도진정키로
梁山郡龍淵里에서

【梁山下北】 경남량산군하북면룡연리(慶南梁山郡下北面龍淵里)사는홍정수(洪丁壽)는자긔의딸을농인 동리룡소곡(龍沼谷)에잇는홍덕진(洪德珍)에게 소화사년 구십월 십오일에돈오십원을 취해주엇는데 빈한고한이두번이나 지나도록 갑지안는다고 수차독촉하야오다가 본년구십월 이십일경에 덕진파그가족들이 출타한것을 긔회로하야 거의 전수확인벼 칠석을차긔집으로 커옴기고 그래도리자가모자란다고 그이튿날아침에 덕진의집에매인 농우한머리까지 마커모러갓다함을 알게된 동리사람들은 동회까지열고 그불법행위와 인도에버서난짓을 비판하는동시에『이와가튼비행은바로잡지아니하면 아니된다』는고하야 경찰당국에 사실진정키로 결정 되엿다는데 일반의 여론은비등한다고

金剛水力電氣의 燭光成績이不良
축광이희미하야람푸를도로켜
一般의非難이漸高

【高城】 고성은본래관동팔경의일부이고 세계공원 금강산이놉히소사잇고해금강(海金剛)이바다가에 돌출하여 잇슴을따라 좌우에는명승지이며 중앙에는고상음이니 좌우의 명승지를 구경하는탐승객의숙박처이라해도파언이아니다 그러나 전등이업승으로 말미암아 고성사람들은 매우유감으로 지나가다가금강전긔발전소가장전(長箭)에 신설어되며 장전,온정(溫井)고성읍삼처에서는 십일월부터 전긔불을 사용하게되엿섯스나 음십여일은 처럼이 참으로조와불이매우밝엇섯스나 근일에와서는 엇지된닭인지 십륙촉이런일십촉이나 다름업고 또십촉이딸무리딸부보다도 못하다고 일반은비난이 자자하며 엇던사람은도로람푸를 사용하겟다고까지하다

二百小作人結束으로 地稅賭租不納斷行
납부긔일에도가저오지안허
通度寺爭議去益擴大

【彥陽】 경북울산군언양(彥陽)상북(上北)중남(中南)등삼면에잇는삼백여명의량산통도사(梁山通度寺)소작인은

一、小作料減下
二、地稅地主負擔

등두가지요구조건을지주에게제시하고오래동안항쟁을해오든터로 최근에와서 지세는물론이오소작료까지불납키로동맹이되여 자못 그래도가 강경하야쇄안의

주목을 끄으러오든바 지난십사일부터언양읍내(彥陽邑內)김경옥(金敬玉)정미소에서긘긔삼백여명소작인의 소작료 륙백여석을밧게되엿스나작년가트면이이틀동안에 반수이상의 납부가잇섯슬것인데 이번에는 아즉하나도가저오는사람이업서지주측은방금엇지할줄을모르고일반은사태의진전을크게주목하고잇다한다

木浦靈岩間船賃割引

【靈岩】 전남령암의유지한운 ... 지은 엇지된…인지 십륙촉이… 하다

咸北窮民救濟工事 冬期에도繼續
城津築港과輸城治水

【羅南】 함경북도에서는궁민구제공사로 삼동사이에도 진행할수잇는 공사에일부분만 계속한다는데 그공사구역은 성진축항(城津築港)수성치수(輸城治水)공사라는바 여기에 출역할로동사의정수는수천(輸城)에일천명(一千名)성진(城津)오백명(五百名)이고로임은평균사십전(四十錢)가량이라한다

風浪에破船되여 三名이行方不明
두사람은요행이구조되여
濟州島沙水附近서

【莞島】 지난십일일부터급격히모라오는 폭풍에 어장에나갓든어선일척이 파선되여 삼명은행방불명이되고 두명은 이일간이나 표랑하다가 무인도에올라단지 죽엄만기다리고잇든중 요행이 지나가는발동긔선에게 구조되야 지난십사일 오후사시경완도읍내에 상륙하엿는데 구조밧은선원의주소씨명은다음과갓다한다

莞島面石場里 朴東善(二八)
莞島面望石里 吳永和(二四)

安東縣에 同胞夜學設置

【安東縣】 본보지국후원으로 안동협은수천동포가거주하는곳으로교육긔관이라고는보통학교가 잇고 그외에신흥안동학원(新興安東學院)이잇슬뿐임으로 교육긔관이 부족할뿐아니라 년령의관계와 생활의

梁山에火災

【梁山下北】 폭풍이처지를뒤집던 십삼일오전팔시경에 경남량산군하북면신평리(慶南梁山郡下北面新坪里)김덕명(金德明)씨집에서 불이나바 전동민의총출동으로 로력한결과 동일오전십일시경에야 겨우 진화되엿다는데 원인은불을때에서 불길이올라커마에 단기엿다하며 손해는이백오십원가량인바 그중에제일딱한것은 한해동안 피엇을더지은 농작물중 소작료로정조십륙석을 커내밋혜 가러둔것이다 재가되엿다는것이다

재로인하야 갈곳이업서 방황하는 ... 과갓다

學科 日語、算術、珠算、中國語、한글
敎員 朴世煥 朴元俊 宋眞一

本報新上支局 設置五週紀念
독자에게행운권을드려

【新上】 애독자제씨의 열렬한동정과 일반사회유지들의 지지를밧아날로청장하는본보신상지국(本報新上支局)은 어느듯설치오년(設置五週年)을맛게되엿다 그동안이럭저럭 적은나마 만한 큰사업은업섯슴망정 이사회를위하야 다소의 공헌이라도잇엇스리라고밋게되니 일반을향하야 송구스러우면서도 깃쁨을것게된다 신상지국에서는 오주년을마지하는깃븜과 신년을 맛는깃븜을 애독자제씨와 논을가하야보잘것은 업스나마 아래와가튼규정으로 애독자들에게 행운권(幸運券)을드리기로되엿다한다

規定 來一月五日新上支局及定平分局月定讀者에게限하야幸運券을드립니다 (新聞代金淸算을하신분)

抽籤 一般讀者立會下에讀者에게드린幸運券番號와가튼番號로一月十九日抽籤決定함니다

賞品
一等一人 구롬側懷中時計一個
二等三人 卓上置時計一個式
三等五人 本報一個月購讀券一枚式
四等廿人 本社特製手巾一枚式

本報新上支局五週記念

一月五日現在月定讀者에게幸運券進呈

一等 一人 구롬側懷中時計一個
二等 三人 卓上置時計一個式
三等 五人 本報一個月購讀券一枚式
四等 二十人 本社特製手巾一枚式

◇規定 來一月五日新上支局及定平分局의月定讀者에게幸運券을드림
◇抽籤 一般讀者立會下에讀者에게드린・幸運券番號와가튼番號로抽籤決定함
◇當選 一月二十日頃抽籤하야곳紙上으로賞品番號를發表하고當選幸運券과賞品으로交換함

江陵地方에 强盜頻發

하로밤에두곳에출몰

【江陵】 지난일일밤십일시경에강릉군강동면(江陵郡江東面)에는엇던 강도가두명이 출현하야 상하에서도들은 강도두명이출현하야 저음동물은 공포중에잇다는데 사십경에나게진상을 조사한바에 의하면 가식도를 들고위협하야 소사리 이일발강동면모전리(茅田里)와 중회(仲會里)씨집에두명의강도 면돈 삼십일원을 빼앗기고그 분 어동리 상시동(上詩洞)의 리춘식(李春植)씨집에도침입하야 그외가튼수단으로 위협하야 현금구십일원을 강탈하고 유유히 너적을 감추고말엇다는데 강릉경찰서에서는 수색에 노력중이나 아직체포치못하엿다 한다

만히리용하여주기를 바란다는 마산부중앙시장에서는

愛妻가그리워 街頭서自殺企圖
◇…러비조차어듯길업서서
釜山埠頭의流血劇

【釜山】 지난십일일오후열시경에부산부대창정(釜山府大倉町)세관입구(稅關入口)가두(街頭)에서 나이이십칠세되여보이는 청년이 칼로서 자긔의목을찔러 류혈이낭자하게 고민하는것을 마침지나가든부산서원(釜山署員)이발견하고 즉시주작경찰의(朱雀警察醫)를불러응급치료를행한결과 아침에 나흘것을 마침지나가든 부산서원이발견하고 ... 근근이 회복(恢復)이되엿다는데 그자세한바를 듯건대 전라북도장수군 장수면선부(全北長水郡長水面先釜)에사는 리재환(李載煥)이라는데 ... 마산에서 술가게에서 어느날 ...

「로ー다」에감기어 「도로로」船員慘死
◇삼부자가모조리수중고혼
漁夫生涯의悲哀

【濟州】 지난구일제주도성산포근해에서고기잡든 「도로로선」의선원한사람이 「로ー라」에감기어 비참하게죽어버리고말엇다 그 죽은사람은제주도 정의면오조리(旌義面吾照里)에 원적을둔박영수(朴英秀)라는이십이세의 청년으로 일즉이 아버지와형을 역시 바다에서일코 외로운어머니와가티 다물커주하면서 살아오다가 생활난에 쫏기어 필경지난봄에하관(下關)으로부터제주근해에출어하는긘긔 『도로로선』에 선원이되어그원한의 바다에서 항상생활을 아니할수업시 되엿다 한다 그런데지난구일 정심시간에 마치고 나는남달리일쯕정심을 마치고 나와서『로ー라』를 돌리어 작업을하려다가 잘못하야 『로ー라』에감기어 참사하엿다 ...

송파가티부서커참혹한죽엄이되고말엇다하며 그의유족들의 비통한우름소리는 보는 사람으로 동정의눈물을흘리게한다

地方人事

▲李琓斗氏(襄陽警察署司法主任) 氏洪城轉勤人事次十二日本報襄陽分局來訪
▲曾根喜吉氏(新任江華警察署長) 는十五日赴任人事次十六日本報江華支局來訪
▲山下正藏氏(前平壤署長)退官人事次로十六日本社平壤支局來訪
▲赤澤寬氏(前元山署長)新任人事次로十六日本社平壤支局來訪
▲乾重釜氏(商工時報社理事)同上
▲李載鎬氏(商工時報社記者)同上

新智海岸에도 屍體가漂流

이번폭풍에 상당한 인명의손실이잇는듯한데 지난 십삼일오후 삼시경신지면신리해안에도이번 풍파에죽은듯한 시체일명이표착되엿다고한다

北鎭靑年會月例會

【北鎭】 지난십일일평북운산 ... 군북진청년회에서는 당시 광동학교강당(光東學校講堂)에서오후칠시반부터 정긔월례회를 개최하엿다는데 토의사항은 좌와갓고동구시경에폐회하엿다

一、一九三二年決議案 會館建築의件 會員募集의件 地方勞働者夜學의件 役員改選의件 (當附着)

▲金剛山人蔘栽培組合創立(外金剛)강원도고성군신북면 인삼재배에적당한줄로밀하면 각종약재료의도풍으로잘하면 지산보다 우월하다는 ...

家庭不和로 投身自殺

【廣川】 충남홍성군광천면소암리(忠南洪城郡廣川面所岩里) 정태영(鄭泰永)의처림씨(林氏)(二三)는지난십사일오전륙시경압시내보안에 몸을던저 죽엇다는바 그자세한말을듯건대 권긔정태영이가 자긔처림씨의 부정행위를책하엿던바 림씨는 그런일이업다고 여러가지로 자긔남편에게말을하엿스나듯지안코어정을쯧히여 동내사람이 알게됨을 부그럽게녀기고 그와가티몸에써 커죽엇다고한다

啄木鳥

▲不況과凶作으로의農村疲弊와思想惡化를 主要한 實施한面의 執務過重 等의 食糧問題 救濟問題와 等의 多端之ー流行事項ー水利問題等ー의多端
▲美顔을商貨삼아 詐欺結婚으로 全鮮을巡禮하는 美人이잇다 이것도尖端的에로詐欺!
▲돈적게준다고親弟는食刀로威脅ー兄은警察에告發ー有是兄有是弟

祝朝鮮日報利原支局設置

昌興里 利原鐵山株式會社支店

群仙 東面事務所職員一同

群仙 警察官駐在所一同

群仙 金昌珉商店
群仙 朱載植
米穀雜貨貿易商 高旺基商店
群仙 貿易商 細田治郎
群仙 雜貨商 田中茂衛商店
群仙 田嘉館
群仙 木炭貿易商 姜浦鳳
群仙 雜貨商 今井商店
群仙 木炭貿易商 杉本商店
群仙 木炭貿易商 崔承漢
群仙 布木雜貨商 金演泰商店
群仙 旅館 田太丸
群仙 布木商 藤野質商店
群仙 煙草專賣所 藤村
群仙 고무靴雜貨商 趙鳳基商店
群仙 米穀商 池成甲商店
群仙 布木雜貨商 陳泰衡商店
群仙 女史 金玉珠
東面長遠里鯧魚工場 主 李春弘
東面長遠里 鯧魚工場 主 姜鍾國
遮湖港 貿易商 崔鉉鎬

遮湖港 釀酒所職員一同
遮湖港 旅館 度堂
遮湖港 中山三郎
遮湖港 ○運送店
遮湖港 時計店 主 李英哲
遮湖港 貿易商 李允夏
遮湖港 水產支部長 朴惠浩
群仙 木材商 韓文彥商店
群仙 大工業 文學景
群仙 漁業組合 理事 宋珙 書記 李根鎬
群仙共販組合 金在衡
群仙 伊藤信行
東面新浦洞 警察官駐在所職員一同
東面文昌里 鯧魚工場 主 崔斗鷹
東面雙岩里 三輔

南面安市里 崔錫五
南面安市里 崔河琓
南面安市里 崔錫福
南面浦項里 新學校
南面雙金里 知新學校
遮湖里南面長 李能華
遮湖港公立普通學校職員一同
遮湖里 公醫 李鍾奎
遮湖港 漁業組合職員一同
群仙 姜景奭

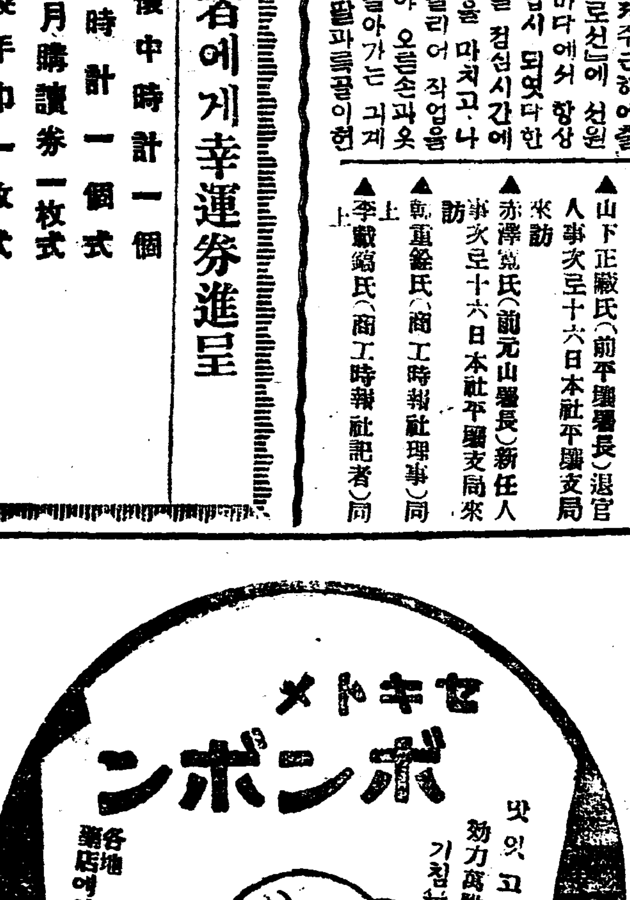

印材
印章類印換印
諸印章附屬品
一式 都賣商
京城府黃金町二丁目八
中島印材堂
電話本局三百四十三番
振替京城一三三三番
申込限定有表贈呈

高靈郡內小作人 不耕同盟과立毛爭議

사음도결속하야지세불랍동맹

甚刻化하는小作問題

【大邱】 경작의소작쟁의는최근요원의 불과가티 일어나는중 고령(高靈)군내의소작쟁의는지금이야 극도로첨예화하야 가는경향인바 동군운수면(同郡雲水面)에서는소작인과사음(舍音)까지가결속하야 지세금 일체공과금 지주부담을 조건으로지주에게 항쟁하는중인데 지주들은이것을 완강히도 거부하고듯지안을뿐 아니라오히려 소작인들의진영을 붕괴코저 압충을하야함으로이에 분괴한소작인 권부는수일전부터 동내동내모혀 비장한결의를 하고만약지주가 지세를부담치 안으면 굶어죽어도이토지를 소작치안켓다는 불경동맹(不耕同盟)을하고잇는중이며 동군개진면신안동 (同郡開津面新安洞) 에는대구지주장모 (大邱地主張某) 의소유토지사두락이잇는데종래그논에는소작료오석이두식밧는것을금년은흉작인것도불구하고네섬두말의도조를매엿슴으로소작인리성기 (李成基) 김성운(金誠運)등은권부를수회하여도한섬두말이될락말락한데네섬두말의도조는빗을내여드릴수도업고부당한것을될리요도업다하야 아직까지 벼를비지안코 립모그대로 쟁의를계속중인데 이해가다가는 십이월말까지립모쟁의(立毛爭議)불경동맹(不耕同盟)이란전고미문의웃지못할사실인동시에 경북 지주들의염치도 보이려니와 이들소작인들의 생활은 말할수업는참혹한파멸에직면하여잇다 고한다

羅州勞働夜學 遂閉鎖命令

관계자칠팔명취조후석방

無產學院의恐怖時代

전남라주로동야학원 (全南羅州勞働夜學院) 은도당국으로부터 폐쇄를 명령당하고동시에 라주서(羅州署)에서서원전체를비상소집하야 엄밀경계하는한편 라주로동야학원관계자 또 주의인물의 가택을일일수색하며 라주로동조합원박태랑(朴太郞)(二六)박성래(朴成來)(二二)리이답 (李二畓)(二六)외칠팔명을인치하고 취조한다는데 그내용을 탐문한바에의하면 전긔조합원들은 라주야학의폐쇄에대하야당국의처치에 불만을가지고 라주각관공서(羅州各官公署)를방화파괴 (放火破壞) 하려는계획을세우고두루히 모의하여 오든도중에 미리발각되여체포되엿다한다 그러나 그사건에대하야 엄중조사하여본결과하등의죄증거가충분치못함으로엄중히훈계하야전부석방하얏다한다

物價暴騰으로 賃勞者困境

로임은적은데물가만폭등

安城市民의大不安

【安城】 내각이갈리면서금재금(金再禁)이실행되자별안간일반물가가 폭등하게되여 안성지방에도 불시에물가가 폭등함으로 일반소비자는 우려하는바이며 더욱이실업자 로동자농민은 의외의당하는 폭등으로 원성이놉다한다 더욱이 로동자는재래의저렴한로은(勞銀)에물가 만폭등함으로 생계호구의 길이막연타하야원성이창천하다한다

市場賣買激減

별안간 등귀하는물가는 것잡을수업슬만큼되어 닷새를 격하야열리는 안성장에 수만흔장군이득석어리나 매매률이 격감함으로 일반상계에서는 우려하는중이며 더욱이 안성상계는장날을상대하느니만큼 그영향이 실로크다한다

東山學院 三週年紀念

십일일 하오칠시 동면문의신설리(新設里)에잇는 동산학원(東山學院)에서는 삼주년기념식을거행하엿는데 운동장에는 입추의여지업시 래빈과 학부형으로대성황을일운중 남녀학생유희창가에일반청중은환희와박수갈채리에 동하오십분시경 무사히폐회되엿다한다

罹災民爲하야 砂防工事陳情

일반반맛은실현을고대

第二期施行計劃中

【[illegible]】 강원도 울진군 평해(江原道平海)에는 오십여정보(五十餘町步)의 산지가잇서 본도에서는 국비사방(國費)의 급선지대만을 총공비 이만원예정으로 소화사년구월부터 시작하야 삼년예정으로 평해사방공사주임지등정(主任池藤成)씨 감독하에 매일백여명의 인부를수용하야 공사중인바 그부근리재민(罹災民)들은 매일 사오십전의임금(賃金)으로 생활하는중일괴공사는 불원간 종료되겟슴으로 일반주민들은이어서 이그공사도 착수하기를 숙망중이든바 사방본부간천속 (本部技川屬)급 산구기수(山口技手)공사급사무검열(工事及事務檢閱)온가회를 리용하야 이괴공사 계속착수를 진정한바 계속할여망이만타하며 울진면 (蔚珍面)일부도 편입할예정이라는바 평해사방공사의 급일결과는 성적이

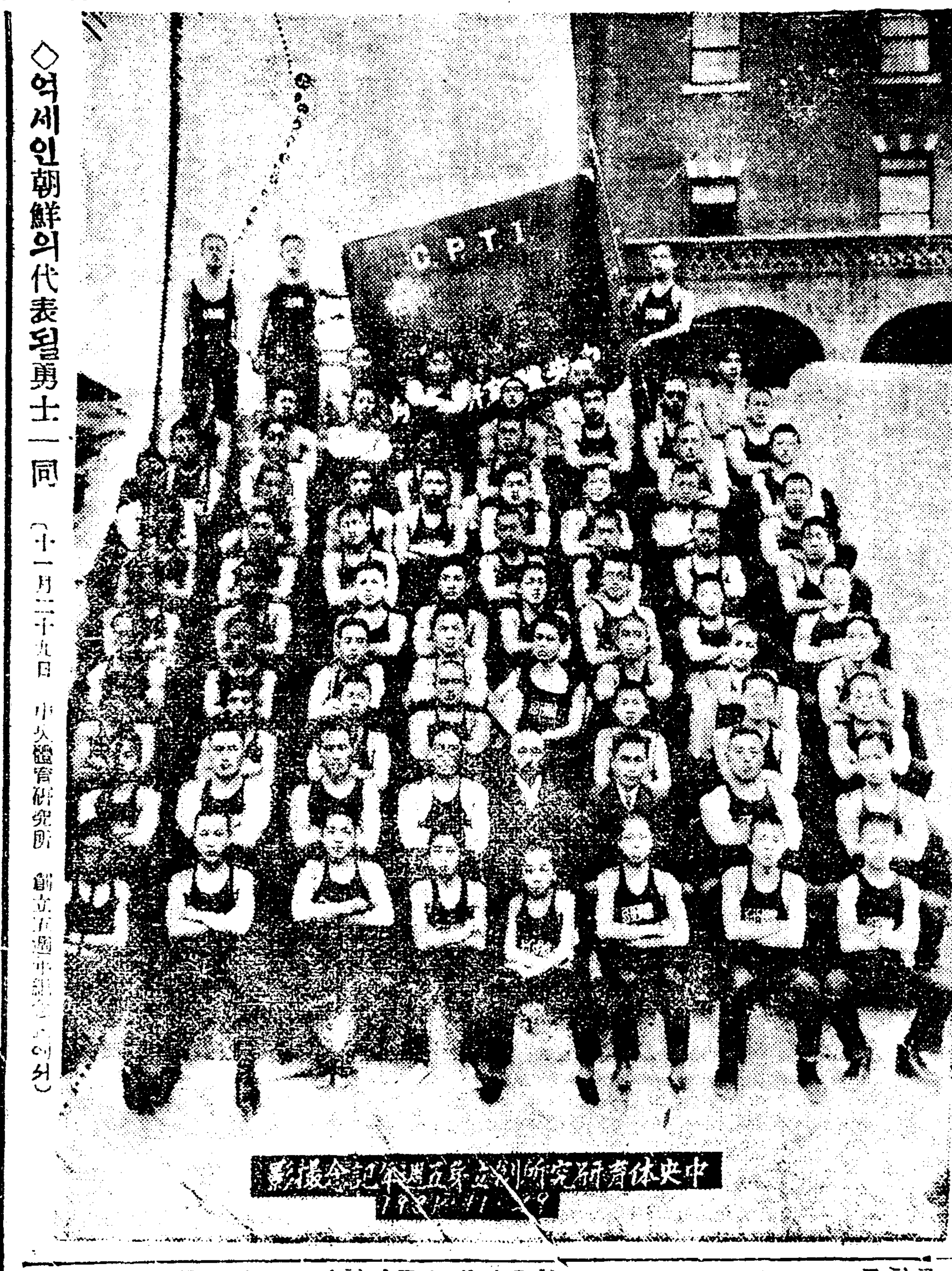

◇역세인朝鮮의代表될勇士一同 (十一月二十九日 中央體育硏究所 創立五週年紀念에서)

美人을奇貨로 詐欺結婚巡禮

결혼한다고현금을사취해

平壤署行方을嚴探

【平壤】 평양부내남정(南町)평선려관(平鮮旅館) 한준화(韓俊華)(三四)의집에 사일신천온천(信川溫泉)동양려관(東陽旅館)박정숙(朴正淑)(二六)이란녀자가하숙한후 자긔는재산을 수관원가지고 잇는터이나 년전에남편이 죽엇슴으로 후남편을구하려왓스니 소개하여달나고 애원하여 동정정모(鄭某)(三五)를 남편으로마지한후치마두감 월자(月子)두쌍 포단을만들게하엿고금시계, 현금오십원을밧은외에다시동숙인에게서 현금일백오십원을밧어가지고 행방을감초앗슴으로 십일일동려관주인은평양서에 수색원을제출하엿다 동녀청은 얼골이어엽븐것을 밋기로하며 전국을순회하면서 사괴결혼을 하든것으로 판명되엿다

公普盟休生 四名送局

三千浦署에서

【泗川】 지난이십칠일경남삼천포보통학교(三千浦普通學校)오학년 학생삼십여명이 교수중에 시비각처로 몰려동맹휴하야 미리준비하엿든 선전격문을산포한 사건이잇슨후 삼천포서초유의 사건인만큼 당지경찰은일층신경을 가다듬어 학생중주모자로인정하는손정섭 (孫正燮)강대진(姜大振)피농조간부 (漢組幹部)손성섭(孫聲燮) 박인옥(朴仁玉) 정한영(鄭漢永)등 오명을검거하야 사건 경찰서에서상금취조를하여오든바진고 오명중사명은 이십구일구류 (拘留)처분을언도하여 지난 팔일부로진주검사국으로 송치 하엿스며 박인옥군은아즉도 조사가 미결되어 사천서에서 취조를밧는중이라한다

安城各公普 退學生續出

【安城】 경긔도안성읍내 (安城邑內)에잇는 공립보통학교에는이학긔(二學期)간에퇴학생이사십여명에 달한다는바 읍내호수(邑內戶數)에비교하면약이할(二割)로써 일반의 경탄을마지안는바 그순아니라 타지방에비하야 월사금체납자가 격증함으로 관계당국은 각방으로선후책을강구중이라는데 만일 이대로만나간다면군내팔교(八校)의유지책이막연하다한다

全州藥令市

【全州】 전주(全州)의약령시(藥令市)는예정과갓치지난십사일부터 개시한바 당일은우천임에도 불구하고 상당한성황을일우엇다하며 각지의 무역상상인들은 다투어다수한 약초재 (藥草材)를 전주로반입케되어약령시장인전주본정통(本町通)은머지안어각지의 상인들과 래객들로 인산인해를 일울모양으로일반의기대가만타한다

積雪尺餘로 自動車不通

井邑淳昌間

【井邑】 전북정읍순창간 (井邑淳昌間) 을정긔통행하든자동차는 지난십삼일부터백설 (白雪)이 내리기시작하야정읍갈재에는약이척여의백설이싸이엿슴으로동십사일부터자동차가통행할수업나고한다

假集金員 電氣料督促

【平壤】 근일평양부내에는가전긔과원(假電氣課員)이출몰하야일반전긔수용가(電氣需用家)의두통거리가 되여잇다는바 칠일오후네시반경부내창전리 (倉田里)오십칠번지 리영태 (李泳泰) 집에년령삼십세가령의 양복납은청년이 들어와 자긔는전긔과(電氣課)로부터왓는데폐등료(廢燈料) 삼십전을밧으러왓다는자가잇는일방 동시간에 동리사십육번지옥청숙(玉淸淑)방에전긔청년과 흡사한청년이와서 전긔료금지불령수서 (電氣料金支拂領收書) 를부허달라하며 만일업스면 료금을내이라고 하는동시에금일료금을지불치못하면명일가산을 차압하겟다는바람에 의외변을당하여 주인을 부르러간사이에 전긔청년은 발서몸을감추워바리고말아 남어소동을벌으키엿다는바 부전긔과에서는 일녀하여경찰과협력하여목하조사하는일방 범인을 수사중이라한다

돈아니준다고 親兄을食刀脅迫

쫏겨가든형은경찰에고발

殺人未遂로嚴調中

【平壤】 평양부내수정(壽町)함봉근(咸鳳根)(二三)은집이일오후여섯시경에 중화군 중화면락민리(中和郡中和面樂民里)에서평양에온친형함봉린(咸鳳麟)을친척의집에 방문한후 모치매매로회근 일천여원을 남기엿스니이십원만 달라고 요구하엿든바형은오원만 내여주엇슴으로 눈개하여 이러한 적은돈을필요치안타고한후 식도(食刀)를 가지고형을 협박하엿다 형은놀라며신창리 경찰관파출소에 계출하엿고형을 죽이겟다고 따라오든동생은 평양서원에게 체포되여살인미수죄로 취조를 밧는중이라한다

高敎員의美擧

【濟州】 수업료를내지못하야교문에서쫏겨나는 아동들이 그수를 알수업는이때에 자신의생활이빈궁함도 불구하고 수반흔무산아동의게 월사금은 물론이요 의복과학용품까지를 수년대어주는고마운 교원이잇다 그는원적을제주도 대정면가파도(加波島)에두고 현재동도정의면청산공립보통학교에서교편을잡고잇는고일용(高一龍)씨인데 씨는수년전부터 무산아동 사오인에게 월사금을대어줄뿐아니라 양복을 사주는등 문방구를사주는등으로 학업을계속식혀 주는일방다른 아동들에게도 친절하고정의잇게대해줌으로 권교 아동의환영은물론이오 학부형 및일반인사의 칭송이 자못놉다한다

大邱戶稅滯納額 九千三百圓超過

府當局은差押을斷行

【大邱】 대구부(大邱府)제삼긔호별세 체납액은 구천이백육십구원 칠십원이란 고액에달하는데 그중에도 체납자의대부분은 시내에서도 유수한부호계급과 대구부회(大邱府會)에 의석을차지한 공직자들도잇는바 전반성적으로보아 중산이하가납세성적이 량호한데 부재무과에서는 모다독촉장을 발부하엿는바 이십일일을지나도록 완납치안으면 단연차압을 단행하리라한다

天氣豫報

흐리고눈와

高氣壓은楊子江流域에서朝鮮으로퍼지고滿洲及日本方面은低氣壓이낫고西朝鮮灣에는小低氣壓이잇다南西岸及北西部는小雨雪이오고其他는天氣가조타氣溫은昨朝보다四度內外낫다明日은흐리는데눈이온다

昨日 最高 ○度八分 最低 零下七度五分
今朝 最低 零下十度二分

運動競技

壯快한接戰으로 朝鮮選手再勝

對關東選拔軍拳鬪

日本關東選拔軍對朝鮮拳鬪俱樂部對抗試合第二日은 十六日午後七時半부터 市內長谷川町公會堂에서擧行하엿다 當夜에는日本選手野口、武田等의名星이病氣로出場치못하야 자못興味는減殺된中에서 朝鮮軍三勝二敗의成績으로 連續優勝하야朝鮮拳鬪史를더욱赫赫히裝飾하엿다 그經過는다음과갓다

應援試合

金昌輝—OP—韓聖源

처음부터 金의『잽프』와『스트렛트』는加하엿스나韓의『사빙』에면서 이에 對抗하엿다 그리하야 肉彈相搏하는接戰을演하다가 金判定으로得勝하다

金容起—KO—朴用植

朴은顏面에敵의『스트렛트』와『훅크』를밧으면서도勇敢히對抗하엿지마는 金의『스트렛트』連發로朴은『그록키』되며 再次『따운』이 되엿다가 第三『라운드』에드러가 一分四十二秒에 『녹크아웃』되엿다

對抗試合

반탐·웨잇트

洪駿杓—OP—遠藤

洪의左『스트렛트』는嚴際히遠藤의顏面에마젓지마는 巧妙히『슬립프』하면서 좌호다가 第二라운드에드러가 兩君猛烈한『스트렛트』로互相攻擊하다가 遠藤의『그럭키』하는 것갓더니큰『스윙』으로써對抗하엿다 그러나鬪志滿滿한洪의攻擊에는 遠藤도氣를失하야判定으로洪快勝하다

페더·웨잇트

金昌燁—OP—松本

勢頭부터 金의스트레트로攻擊하자 松本은『훅크』와『스윙』으로써相對하야 激烈한接戰을演하면서 松本『훅크』를하자 金巧妙히『사빙』하면서 抑制하야서로『클린치』의度數가만흔中에서 金의『카운트·편치』는判定으로快勝하다

플라이·웨잇트

村上—KO—朴春緖

처음에 朴猛烈한『훅크』로腹部를强襲하엿지마는 村上巧妙히『사이드·스텝』으로 應하다가 村上의『스트렛트』로 朴『따운』되엿다가 八秒만에이러나『그럭키』를하면서도對應하다가第二라운드에드러가 村上의左『스트렛트』로 『녹크·아웃』되엿다

라잇트·웨잇트

藤田—OP—朱桓基

藤田優體를利하야左『훅크』連發로 朱『그럭키』하는동안에『스트렛트』를顏面에 加함에對하야 朱『업퍼·컷트』로對抗하면서 延長戰에드러가 兩君모다 『그럭키』하면서 藤田의左右『훅크』窮勢되며判定으로得勝하다

페더·웨잇트

金鴻洛—OP—上里

第一日關東軍의松本을 一分七秒만에KO시키며鬪志滿滿한金鴻洛에對하야 上里도必死의勢로對抗하엿다 그리하야上里左『훅크』로猛襲하자 金은『업퍼·컷트』로相對하야 優劣을判定할수업시第二『라운드』에드러가 金元氣旺盛히右『스트렛트』를連發하야上里苦戰에陷한中에서第二『라운드』『라업·업』直前에金의左『훅크』는上里의睾丸에마저다고臨戰치못한結果判定으로金鴻洛得勝하다

延專先後輩 對抗籠球大會

十九日靑年會에서

延專籠球部에서는 同校卒業選手들送別하는意味로 先後輩對抗籠球大會를 十九日午後七時부터鍾路YMCA에서開催할터인데對戰順序는다음과갓다

卒業生對數物科
中等校卒業生對商業生延專
卒業生對延專軍

朝鮮對關東選拔軍 對抗拳鬪觀戰記 (一)

金永述

朝鮮運動競技界에서新興스포스로拳鬪가相當히 普及되여가는이때에 日本關東選拔軍이 來征한다는말을듯고 우리는無限히期待하엿다 朝鮮보다 몃倍나普及發達되엿스며 數업시만흔選手들이維居하야잇는 關東地方에잇서 더욱選拔하엿다함에나는우리選手들이 어느程度까지對戰하게될가함이 적지安心이되지안는同時에 慘敗나하지아니할가하고 큰念慮를가지고잇섯다 그러나우리도過去數次大會에經驗도만히어덧스며 또는相當한 鍛鍊 도잇섯슴은勿論이어니와日本의實力도 어느程度까지直接開接으로比較도 하야보앗스며 듯기도하엿슴으로 그리만만히지라라고는생각지아니하엿다 一便으로關東選拔軍이라는그멤버—를볼제 村上 野口나는同時 이一行이 朝鮮拳鬪界를 아조보잘것업는것이라고認定하고 選手들도아닌無名卒을 다리고와서 우리를謝辱이나주지안나하고 不快한感想을가지고잇게되엿다 나는 이러한생각을가지고

對抗 戰第一日을마저 觀戰하게되엿다 몃번생각자는그래도 그래도라는希望을가지고보다가 나종에는 自然히회가나게되엿다 拳鬪技에잇서 自己熟心如何와熟力만잇다면 關志에따러 速히進步될수도잇스며 남과싸화도볼수잇는것만은 事實이다 그러나 이러한程度의選手로서는 아즉遠征할때까지는 距離가멀다고 生覺하엿다

勿論主催側에서 宣傳하려고 關東 軍에選拔軍이나하는名稱을붓쳣는지는모르나 如干失策이아니다 엇지하엿든朝鮮選手가七對一로壓倒的勝利를하엿슴에 우리는밝힐수업시깃본것만은事實이엿스나 이우에도말한바와가티朝鮮拳鬪界를輕視하고오지나안나하는推測이드러마실에에 如干不快한것이아니엿섯다 나는第三回朱聖德對村上戰에잇서 審査나

審判 이올케되엿는지알수업나 나는이에하나라도진것을無限히慨嘆하게生覺한다더욱이예임에잇서 그러타村上君은去十月頃에 全關東아마추어選手權大會에 優勝한選手이니만치技術에잇서輕快한것과 敏活한것만은 朱君보다長技가잇다고볼수잇스나 亦是朱君도奮戰한同時잘防禦하엿스며 攻擊도하엿나

產業知識普及班

申請은 該地方本報支局으로

演題及講師

一、肥料講話……柳成浩
一、養菌(食用茸栽培)……韓愁山
一、養蜂……金麗鶴
一、農村事業……韓元

第一回巡廻講座開催

講地及日程

一、沙里院 十二月二十五日부터五日間
二、平壤 十二月三十一日부터五日間
三、安州 一月七日부터五日間
四、定州 一月十三日부터五日間
五、宣川 一月十九日부터五日間
六、新義州 一月二十五日부터五日間

主催 朝鮮日報社文化部 硯農社

감긔신열 婦人冷증에……

斷然 洋藥보다난全身的効果 絕對로中毒의念慮업다

純和漢藥 守妙(수묘)

冬節의病은冷症에서起함

寒氣를막고、元氣로冬節을지냄에는一時的으로、單純한解熱만의効能뿐이고또한、엇던때에는中毒을일으키는危險한丸藥散藥으로는不可能합니다。

守妙는數百年來의實驗과研究의結果에서生한純和漢藥으로 我等의體質에꼭맛저 絕對로中毒의念慮업고、連用하면할수록 더욱 藥効가나타나서 血液의循環을조케하고、寒氣에 對한 抵抗力을 增進하는同時에、合理的으로 配合된 數十種의原藥이相助되야、保溫發汗解熱整腸等의 効果를全身的으로 現出시키는 妙味는眞實로놀랍만하며、感冒及婦人冷症으로 起因된 諸病의 治療와 豫防에는、반듯이守妙를服用하시라。

◎守妙를急히服用할必要의時

▲感氣를感케된時 ▲재채기날때
▲急히發熱된時 ▲足腰가차질時
▲頭痛眩氣上氣된時 ▲婦人冷症에서起하는諸病
▲감긔로코물나는時 ▲치웁고感氣긔운잇슬때

定價 一日分 金二十錢 三日分 金五十錢 七日分 金一圓 十五日分 金二圓 廿三日分 金三圓 四十日分 金五圓

全國各藥店에잇소

賣丹本舖 守田治兵衛
本店 東京市下谷區池ノ端仲町 振替東京二九八五番
支店 大阪市東區平野町一丁目 振替大阪五七七三九番

痰咳喘息의 苦惱와危險을除하는씹는藥

(守妙의姉妹藥)

立効丸

痰咳는可恐할肺炎、肋膜炎等의重症이되기쉬웁니다。直時立効丸을服用하야治療하시라

▲効能
▼담을잘내리우며 ▼運動家는숨안차며
▼기침을가라안치고 ▼肺病의痰咳에조코
▼喘息發作에조코 ▼音聲이좃케한다
▼老人衰弱者의
▼夜中에기침나서잠못자는에
其他一般의痰咳에도좃타

定價 二十錢 三十錢 五十錢 一圓 二圓

全國藥店에有함

金兌換停止의 緊急勅令案可決
◇…樞府本會議에서

【東京十七日發電報聯合】 銀行券金兌換에關한緊急勅令案을審議하려는臨時樞密院本會議는十七日午後一時半부터宮中東溜의間에서開會하고倉富、平沼正副議長、以下顧問官二十三記官長、政府側으로부터犬養首相、高橋藏相、前田商相、秦拓相、外務大臣과說明委員으로서島田法制局長官、黑田大藏事務次官、川島商工、鋼切大藏各次官其他가參列하고天皇陛下가親臨하시자倉富議長이開會를宣하고十六日審査委員會에서決定한 一、憲法第八條第一項에基한銀行券의金貨兌換에關한件 의緊急勅令案을上程하고平沼審査委員長이經過及結果를報告하고審議에入하야採決한結果別異議가업시全會一致로委員長報告대로原案을可決하고同三時陛下는入御하셧다

精査委員會서可決

【東京十六日發電通】 樞府의兌換停止勅令案審査에關한精査委員會는十六日午前十一時에開會하고犬養首相의人事後高橋藏相으로부터金輸出再禁止斷行의前後事情과六十議會를目前에두고右勅令案御諮詢을仰함에至한實情과財界의事情等을說明하고審議에入하엿다江木、水町富井各顧問官等은

一、兌換停止를緊急勅令案에依하야行하려는現時의狀態如何

二、金輸出禁止를大藏省令第十五號에依하야行한時는兌換停止는行하지안엇슴에도不拘하고今回는省令第三十六號에依하야金輸出禁止를斷行함에對하야銀行券의兌換停止를行하는理由如何

三、勅令案을公布하려는政府의法律的根據如何

等의質問이잇고此에對하야高橋藏相으로부터

一、省令第三十六號에依하야金輸出再禁止를斷行한것은日銀의兌換要求가增加하야現狀대로는經濟界에不安을起할事態가起할는지도未知이오再禁止를가장完全히行하려면此外에道理가업고議會開會를기다리지안코緊急勅令의必要를認定한外다름이다

二、今回의再禁止로兌換의停止를할는時代의相違가잇고經濟界의現狀에鑑한所以이다

三、法律的根據는公共의安寧을保持와災厄을避하기爲함이다

五十分再開하고江木委員 勅令金輸出禁止의時는正貨는업나이잇스며兌換請求도잇섯느냐 高橋藏相 正貨는十億內外엇슴나 當時는正貨增加의情勢로大戰의結果又取締定이多하고經濟狀況도好況이엇다 爲替도『바』로되엇고兌換要求者도업다 ……고今回와는事情이相異하다 江木委員 國民이國內에貯藏한金은國外에持出할이아니냐外에日本의富는不變한나그러면兌換停止는必要는無하다 高橋藏相 國外로부터보면不變이나日本의兌換制度其自體가安定을圖하는見地에서……이다 ……이故로政府는一層努力하야安定를圖하도록하라 ……退席後樞府側만으로審議의結果同案을可決하고四時散會하엿다

勅令案全文

勅令案의全文은如左하다

銀行券의金貨兌換에關한件

一、日本銀行은當分大藏大臣의許可를受한境遇를除한外는兌換券의金貨兌換을不得함

二、朝鮮銀行은當分大藏大臣의許可를受한境遇를除한外에는朝鮮銀行券의金貨引換함을不得함

三、臺灣銀行은當分大藏大臣의許可를受한境遇를除한外는臺灣銀行券의金貨引換함을不得함

附則、本令은公布日부터施行함

【東京十六日發電通】 樞府緊急勅令案審査委員會는……라고答辯하고午後零時半에休憩하얏나

議會否決念慮 對策考究中

【東京十七日發電報聯合】 政府及政友會에서는目下樞府에諮詢中의金輸出再禁止에伴한金兌換停止의緊急勅令案을來議會에서野黨이否決態度를取할것을念慮하야對策을考究中이나此에對하야民政黨으로서는金輸再禁止를是認하면金兌換의停止할것은當然한일로金輸再禁止에는兌換停止는枝葉問題라고하야議會에서否決할叫却할道는업스리라고한다

即日實施 裁可되면

【東京十六日發電報聯合】 政府는十七日樞府臨時本會議에서金兌換停止案可決御裁下가잇는대로即日官報로公布實施할方針이다

中國人紡績業 窮地에陷入

【商海上海發】 華商紡績業者의抗日會에對한態度는日高하는中이오現在今般의排日貨排斥으로一時巨利를得한一般의華商紡績業者조차最近金融逼迫한外에日本商品으로代用하든其他原料와機械가[illegible]하야操業短縮하게될듯하다

新取引所 不日內認可
不備한點은條件附 ◇…各代表를招致

取引所令에依한取引所設置는各地의免許申請에基하야總督府에서愼重審議中이더바二、三取引員의身元調査에不備한點이잇는外는適當하다고認定하야近日各代表를總督府에招致하야各各內認可를條件附로申請하기로하엿다

紐育株式軟調
『스틸』株四十弗臺割 千九百十五年來低價

【紐育十六日發電報聯合】 十六日의紐育株式은又復軟調를呈하야『스틸』株는遂히四十弗臺를割하야三十九弗八分의五인千九百十五年來의低價이다

正金의建値不立

【東京十六日發電通】 十六日의爲替市場은海外協調의入電에追從하야對米年內物四十一弗二分一乃至四分三의賣에對하야買手는四十二弗二分可量을唱하야前日에比하야約一弗可量이上進을示하고對英은二志四片二分一의賣에對하야買手는二志四片二分一을唱하야이것도前日에比하야二分一內外의上進을示하엿다正金은今日도建値를내지못하엿다

第二回米買上
三萬七千三百四石

【東京十七日發電通】 政府의第二回米買上은百五十萬石申込을十五日締切하엿는대犬養內閣成立으로米價暴騰에依하야實際는三萬七千三百四石의少量에止하엿다그래서米價는最低基準價格과는너무高價엿슴으로殘餘의追加買入도따라서는지리라고推測된다

鮮銀의貸出漸增
◇…二千百萬圓臺

鮮銀本店의貸出은二千萬圓을突破하야二千百萬圓臺가되어歲末까지에二千三百萬圓臺를豫想하게되엇는대日本支店銀行中貸出의最多한一銀에比하야約一千七八百萬圓可量上位이오四支店銀行의合計보다約三倍의數字를보이고잇스니外鮮銀以外의金融界에여러가지影響을주고잇는것은當然하다고생각한다

産金計劃은繼續
金輸再禁과는別問題 ◇…今井田總監談

金輸再禁止와總督府의産金計劃에對하야今井田政務總監은左와如히語하엿다

總督府의産金計劃은金輸問題와關聯하야獨立한것이아니라當初부터別個의問題로即朝鮮의産業開發의見地에서計劃한것이다따라서新政府가金輸再禁止를斷行하엿다고計劃의中止又는縮少를行할生覺은조곰도갓지안엇다元來産金事業은그本質上으로보더라도事業의中止繼延을行할性質의것이안이고金이잇슴으로써外國의信用도더하질것이다特히日本銀行의現在의兌換準備는僅히六億圓에不過하는狀況을보아서그兌換制度의基礎를堅固히하는點에잇서서도日本으로서는極히重要한事業이다如斯히어떤方面으로보더라도産金事業의中止縮少等은全然업슬것이다云云

또今井田政務總監은豫算의協議를하기爲하야近日中에渡東할豫定이다

自動車認可權
鐵道局移管統制
官制改正不遠公布 來年度實施는確實

自動車認可權의鐵道局移管統制에因한官制改正案은總督府서손을떠나拓務省에서法制局에廻附되여近近公布케되엇는데政府의方針에多少는질멋이다그러나來年度부터의實施는確定的이오此에伴한自動車交通事業法도日本이來年一月부터實施하기로되엿슴으로此에準據하야朝鮮에도官制案의公布와同時에實施하기로되엿다

朝鮮運送社長
竹島氏로決定

……政變外部에아즉新政의落着을본後되리라고한다

朝鮮運送의報告總會는一月十九日로內定되엇고社長은竹島通運取締役으로決定되엿다

日本에간金銀
三千七百九十萬圓
移入不過五萬圓 ◇…一月以降의累計

十一月中의朝鮮對日本의出入金銀貿易은移出九十五萬二千五百二十四圓으로前年의二百三十八萬三千九百六十八圓에比하야二百四十三萬一千四百四十四圓이減少되고移入은三萬三千五百七十七圓으로前年의三千七百九十九圓에比하야二萬九千七百七十八圓의增加이다또今年一月以來의累計는移出三千七百九十[illegible]圓으로前年의二千四百五十三萬六千七十七圓에比하야一千三百四十萬七千九百八十二圓을增加하고移入은五萬二千六百九十二圓으로前年의十三萬五千二百二十八圓에比하야八萬二千五百四十六圓이減少이다

地方土木費膨脹
五年度中의總額 ◇千五百餘萬圓

總督府調査에依한昭和五年度中의地方土木費總額은千五百八十萬七千九百十二圓으로此를道別로보면京畿道가最多하야三百四十四萬三千二百六十八圓(總額의二割一分八厘)慶南道가其次로二百六十二萬五千七百七十三圓(總額의一割六分六厘)平北、慶北、平南、全南道가百萬圓臺、江原道九十萬圓臺、全北、黃海、咸南道가七十萬圓臺、忠北、咸北道가五十萬圓臺이다또此를經費種類別로보면道路費가最多하야四百八十一萬五千二百四十一圓(總額의三割五厘)橋梁二百四十二萬六千九百十六圓(一割五分三厘)用惡水二百二十三萬六千五百六十七圓(一割四分一厘)水道百九十八萬八千九百五十五圓(一割二分六厘)河川百十五萬二百七十一圓(七分三厘)其他三百十八萬九千九百六十二圓(二割二厘)이며地方土木費를累計에對하야보면近來自動車其他車輛運搬具의增加에伴한道路의改修、水利組合事業의擴張、都市의發展에伴하는諸土木施設의整備等에依하야地方土木費는漸次膨脹하고잇다

龍山町洞總代
火保引上反對

龍山의町洞總代는十四日漢江三廊에會合하고火保引上反對에關하야商工三團體와共同府民大會主催의件을滿場一致로贊成하고猛烈한運動을開始하기로되엿다

低資入手안되어
甲乙倉庫利上
自一月一日二錢一厘

甲乙丙倉庫의米穀低資는政變에依하야廿日의預金部運用委員會도流會될것이確定的임으로豫定方針대로來年一月一日부터金利를二錢一厘로하기로內定하엿다

朝鮮米移入 同盟會組織
名古屋中心

愛知、岐阜、三重의三縣米穀業者는朝鮮米移入同盟會를組織하고去十二日名古屋에서發會式을擧行하엿는데同會는鮮航同盟會와提携하기로決定하엿는데同會의設立에對하여서는朝鮮米協會名古屋支部의斡旋이만히有效하엿다고한다同會發會式을앞두고飯野汽船과提携한忠南米穀業者를代表하야高橋江景穀物組合長은名古屋에出張하야提携運動을試한바失敗하엿다한다

京城延市場運命
年內閉鎖면多數失業

京城穀物延市場의運命은取引所令의正式解釋에依하면今年內이나穀物市場으로서는法令上一年의猶豫가잇고그밧外지可能하다는見解도잇다然이나市場當局는最後外지가는外에他途가업고總督府의命令을期待되는수밧게업다는意見이다然이나萬若年內에延市場을閉鎖하게되면三百有餘上의失業者를내게됨으로社會問題化할念慮가잇서將來을注目하고잇다延一市場의運命은길지안음으로共益社外一、二의閉店을未免할것이다

朝運增資拂込
月末로決定

朝鮮運送에서는十六日午後重役會를開하고第三次增資三十五萬圓(現會出資十五萬圓 朝倉金三十萬圓)의拂込期日問題에對하야協議한結果拂込期는十二月三十一日로決定하엿다

商品市勢昂進
◇…實勢보다도人氣

實勢보다人氣로써昂進한商品時勢는日本의實勢와共히市中도漸次一、二割부터그以上高唱하게되엿스나鐵物肥料吳服其他實際上의實買는그다지안치만라그러나先高人氣는事實인模樣이다

水産會建議案

朝鮮水産會의十六日의建議案은左와如함

一、議員及水産會建議案한件

一、函油肥及販賣統制改善에關한件

一、魚에對한鐵道運賃改正要望의件

一、對中輸出海産物解貨對策의件

一、海産物鐵道運賃車扱制度의全部撤廢改正件

一、沖合漁船獎勵補助費今後十個年繼續하고朝鮮總督에要望의件

一、朝鮮水産會國庫補助를當分間持續하고其金額을增加하도록할件

二、官選特別議員의任期에關한件

三、對外貿易振興을爲하야海外에調査員派遣의件

四、水産會職員으로漁業取締員으로하도록法令의改正에關한件

五、滿洲大豆粕과豆粕의肥料價에對한比較調査와其結果의發表要望의件

六、鰮乾鮮魚鐵道運賃低減의件 漁業組合에關한件

露積籾金融漸增
各道方針統一

總督府에서는今年에도露積籾金融을하기로決定하엿슴으로在來不統一이던各道의露積籾金融에對한態度도前年과同樣으로斡旋하기로되엿다此에關하야東拓의調査에依하면十一月末外지에大邱의四十二萬圓其他를合하야二百十四萬圓의融資申込이잇섯고今後도申込이漸增할模樣으로金利는前年의一錢五厘보다一錢高인二錢五厘로써融通하고잇다

穀信倉庫滿庫

京城穀信會社의倉庫는延市場의關係로約四百四十坪을事務所其他로使用하고지금使用할수잇는것은四百四十坪內外이나現在滿庫로白米約一萬五千叺外에綿布金物其他商品이金禁止의結果로昂進하야모다入庫되어利益이되면서會社側도安心하고잇는바新申込에는借庫에應한다하라

東株善後處置

【東京十六日發電通】 東株市場의善後處置는十五日決定한解決案이一頓坐를招來하엿슴으로十六日午前十時半委員會合會를開하고再審議의結果妥協點을發見하야左기方法으로解決을圖하기로되엇다 長期短期取引의東株新東株鍾紡及新鍾紡에對하여서는任意解合으로行하고其他諸株에對하여서는賣買雙方부터解合의希望을申請하야組合委員會에서此解合成立에努力하며前記四銘柄의買方에對하여서는最少限度量含의證主의半數以上으로하고可及的반드시解合을懇請하며또賣方의解合希望에對하여서는組合委員會에서此에合하도록努力하고更히解合希望의件을十七日午後一時外지取引所側에申出하기로되엿다

株式
市勢와商況（十七日）
大新二十圓高
熱狂市勢出現 買氣去益熾烈

前場活躍

十七日도東京은據休會中이나大阪은東新만除外하고立會한바大新이爆發되어當地大新도解合價에서一擧十四圓八十錢暴騰인二十九圓八十錢에寄付된後八十圓關門을突破하고八十五圓에外지올나갓다가四圓二十錢에七十錢으로京取도十八圓十四圓丁大引이오京取도十八圓二十錢에七十錢高寄後十九圓丁이엇다가實株處分物로下向하야十七圓五十錢에反落하얏고鍾新은九十九圓으로七圓八十錢大引다시八圓丁으로七圓五十錢에暴騰되엇다가九十八圓十錢으로九圓丁이엇고百圓大關門을突破하야百一圓丁大引이엇다

前場諸株步調

▲京取 [illegible]

▲鍾新 [illegible]

▲大新 [illegible]

後場伸惱

後場은大阪市場이다시休會임으로京取만立會한바十七圓九十錢인前止보다十錢高로寄하야八圓步로結局七圓八十錢에大引되엿다

後場諸株步調

▲京取 [illegible]

京取十九圓臺

京取는十六日에俄然爆發되어面目을一新하얏는데[illegible]

株界六感

◇今前場大新은解合價에比하야一擧二十圓高十八日立會할東新은멋十圓高일지興味百%

◇當地人氣는反動低을잇고新規로買進하기보다는賣코저하는맘이만은모양

◇平時와는달너歐洲大戰以後처음되는일도暴騰되어立會中止된이市勢를적게봄은잘못이다

◇大新百圓소리는낫것이오東新二百五十圓소리와外지나지안코는큰反動이업가十上八九

大新八十五圓
鍾新百圓突破

東新에比하야덜올나갓든大新은今前場八十五圓으로出現하얏다一擧二十圓高인關係上下押益期가될時代인때물을생각하면目前反動을斯키보다도大新百圓目標도눈감고사는것이得當일것갓고小時勢時을생각으로行動함은深甚히考慮할問題로보일뿐아니라大株市場에서東新獨特强行에對한反感으로大新中心을計劃하고잇는點등을생각하면더욱大新에對하[illegible]

大阪株式再開
俄然又復大暴騰

【大阪十七日發電報聯合】 金輸再禁止以來休業中의大阪株式은今日再開하엿는데俄然大暴騰을演하야鍾紡長期當限은卅八圓高의二百廿八圓으로寄付하엿다

東株市場은
十八日開市

【東京十六日發電通】 立會停止中의東株取引所는十八日定刻부터立會再開키로決定하엿다

期米
波瀾重疊

大阪株式市場
後場又復休會

【商通大阪發特電】 十七日前場에서우立會한大株市場은後場도又復休會하기로決定하얏다

後場延刻立會

京取市場은後場을二時間延長하야午後二時三十分부터立會하고地株만을上場하얏다

前場波瀾

昨夜大阪二十二圓九十一錢止와共히十九圓八十一錢에寄한當市場은今朝阪地初付二丁低를據하고十九圓六十一錢인二十丁低로始하얏다[illegible]

後場底堅

大阪五丁低로入하[illegible]

押目買氣旺盛

前日二十圓關門을突破한後利喰物도下押氣味이더니今朝更히二十丁下放된後는押目買旺盛하야阪地의高移와共히更히二十圓臺에躍騰하야可侮치못할商勢이다

一段高를豫想

買米의出感으로第二次買上도無視하고鈍調를呈하나가政局의轉換과共히金再禁斷行의反發을受하야各地가다熱狂的買氣로竹之勢의奔騰을演하야一時는立會不能의狀態에至하는大混亂狀을演出한바再開後의市況은依然買人氣旺盛하야可怖할反落이無하고好轉과共히內閣의出現으로環境의一段高를豫想하는便이多한바果何如

堂島前場情報

【大阪特電】 今前場은上續

	寄附	大引	高價	低價
一回	[illegible]	[illegible]	[illegible]	[illegible]
二回	[illegible]	[illegible]	[illegible]	[illegible]
三回	[illegible]	[illegible]	[illegible]	[illegible]
四回	[illegible]	[illegible]	[illegible]	[illegible]
五回	[illegible]	[illegible]	[illegible]	[illegible]

大引되엿는데賣買高三萬二千九百石이엿다

桑名期米廢止

【大阪十七日發電通】 桑名은場으로米界에다한時勢를唱示한歷史的市場도도되어十九日로써廢止하기로決定하엿다

前場亂調

前日奔騰한뒤를어今朝阪仁의反落을入하야十九圓八十三錢인四丁低로寄하야七十錢外지下押하엿다가阪仁의反騰과共히奔騰하엿더니[illegible]

米—豆—餘—話

◇北鮮側、株式側、地場側等來客側은利喰止米側는乘替買京側中東側買하고[illegible]

各地正米

◇京城堅調 [illegible]

◇仁川保合 [illegible]

◇釜山反落 [illegible]

◇大邱頭重 [illegible]

◇木浦底堅 [illegible]

◇群山軟化 [illegible]

後場强保合

[illegible]

株式（十七日）

京城短期 [illegible]

大阪短期步調 [illegible]

大阪短期 [illegible]

京取主要株取組 [illegible]

東京短期 [illegible]

東京現株前場 [illegible]

大阪長期 [illegible]

代引算定日步 [illegible]

大阪綿糸 [illegible]

大阪綿花 [illegible]

橫濱·生糸 [illegible]

滿洲各地商況 [illegible]

安取株 [illegible]

鎭平銀 [illegible]

大連銀 [illegible]

奉天票 [illegible]

期米（十七日）

仁川期米 [illegible]

大阪期米 [illegible]

東京期米 [illegible]

各地期米 [illegible]

仁取各限保合 [illegible]

大阪市中在米 [illegible]

海外砂糖 [illegible]

大阪砂糖 [illegible]

京城手形交換 [illegible]

朝鮮銀行券 [illegible]

日本銀行券 [illegible]

日本金利 [illegible]

對外爲替 [illegible]

海外經濟 [illegible]

고무原料時勢 [illegible]

延取（十七日）

京城 [illegible]

群山 [illegible]

大邱 [illegible]

釜山 [illegible]

京城正米 [illegible]

仁川正米 [illegible]

仁川大豆 [illegible]

京城綿糸布時勢 [illegible]